朝鮮日報
夕刊
三十日(水)
本紙朝夕刊十二面
本社發行雜誌 「朝光」(四月號發行) 「女性」(同上) 「少年」(同上)

海軍航空襲部隊
廣州附近一帶猛爆
福州、衢州、台兒莊도空襲

【上海三十日發同盟】艦隊報道部三十日午前十一時發表 海軍航空隊는 昨二十九日午前午後에亘하야 廣州(廣東)一帶와 附近을 交襲하야 關係各處를猛爆하였다

一、粵漢鐵道各主要地點 機關車
軍需品搭載貨車十輛鐵橋等
自動車道路橋梁
軍需品搭載정크 數隻

【上海卅日發同盟】我海軍航空隊는 今日 春陽에 銀翼을 번득이면서 早朝부터 福建省의福州에殺到하야 同飛行場을猛爆하고 他一隊는 浙江省 衢州飛行場을 襲擊하야 多大한效果를어덧다

【徐州卅日發同盟】〇〇基地를發한 我陸軍航空隊의精銳는 廿九日早朝 台兒莊의敵을 强襲하야 大運河에걸린 橋梁에巨彈을投下하야 敵의後方輸送線을遮斷하였다

國共對立激化

【某處着情報】國共合作에反對하야 中國共産黨解黨을主張한 陳立夫를 中心으로한 CC團一派及 白崇禧等은 最近漸漸其思想을硬化하야 國共合作을 에워싸고 對立抗爭은 國內民衆運動 文化運動 學生運動其他 諸部門에까지及하야 작구激烈하여지고 잇다 最近 情報에依하면 漢口의 中國共産黨機關紙 新華日報는그創立當日 陳立夫一派에 妨害된것을 含怨하고 今回陳一派가 國共合作에反對하야 絶好의 機會로하야 共産黨系勢力을 背景으로大大的 反抗陣을 펴고 잇다 繼續하야 敗戰하고 蘇聯의實力에 疑惑을感하고 同時에 赤魔의 무서움을 아는 陳一派는 國共離間의目的으로써 漢口의蘇聯邦公館燒却을 決行한일이 잇다 傳해지게되야 國共合作의本據이였던 漢口는 이제는 兩黨抗爭의 修羅場으로化하려한다

蘇北方水路局
業務怠慢으로斷定

【莫斯科二十九日發同盟】蘇聯人民委員會議는 二十八日슈미트博士를中心으로 北方水路局 昨年度의 業績을 審議한結果 左와如히 重大決定을 行하였다
쏘베트人民委員會議는 昨年度 北方水路局의 活動狀況을 審議한結果 其活動이 全般的으로 極히 不滿足한 事實을發見하였다 右는 北方水路局의 怠慢과 誤謬에依하야 招來된 容許할수업는 事態로 右는 北方水路局部內의 破壞分子의計畫的陰謀로 看做할수잇다
右決議는 特히 局長슈미트博士의 名義를 擧하지안헛스나 슈미트博士는 結局業務怠慢嫌疑로 何等處分을밧게되리라고觀測된다

徐州市內大混亂
全市는武裝支那兵으로充滿
헤랄드紙特派員의報道

【紐育二十九日發同盟】뉴욕헤랄드紙特派員킹氏는 二十七日午後 徐州에 到着하엿는데 戰雲濃厚한 徐州의狀況을 親히目擊하고 二十九日左와如한 通信을 同紙에寄하엿다
徐州는 日本軍의 總攻擊을目前에두고 大混亂을 示하야多數한 避難民을 運搬하는 貨車만의 列車가 敢本運轉되엇스나憂色을 顏面에나타난 悲愴한支那人들은 家財什物을 背負하고 或은貨車에 或은家畜運送車에 文字그대로 立錐의餘地가업시 隴海線의 西方에運走하고잇다 그리고 아직徐州의 街路에는 多數한避難民이남어서 市中을 右往左往하고잇다 支那人旅館은 모두軍用에供하는바되여 余는 宿舍를엇는데 困難하야 겨우여섯재집에가서 房을어덧다 市中에는 鋼兜를쓴支那兵이 充滿하야森嚴한 狀況을呈하엿다

伊經濟使節團
五月上旬來朝

【羅馬二十九日發同盟】訪日滿伊太利 經濟使節團은마침내 五月上旬 日本에到着할터인데 同使節團의 訪日을機會로 懸案中인 日伊通商協定이 再開케되엿다 右締結交涉은 過般來 羅馬에서日伊兩國 外交當局間에서 續行되여왓는데 交涉의內容이 자못複雜專門的에 亘하기때문에 羅馬의交涉은 一月保留하고 經濟使節團의 日本到着과함께 再開하기로決定한模樣이다 그리고伊國政府는 經濟使節團長 코데氏를 特命全權大使에 任命하야 伊太利國王으로부터의 特別信任狀을 携行시키고 使節團은 伊太利를 代表하는 外交團으로서 日本과의 折衝에 當할터이라는데 使節團의 日本滯在中 日滿伊通商協定이 成立되면 코데團長이伊太利政府를 代表하야 協定에 調印하기로될것이다

樞密院本會議

【東京電話同盟】卅日 樞密院定例本會議는 午前十時부터 宮中東溜間에서 天皇陛下의 親臨을 奉仰하야 開會, 平沼 原正副議長以下 各顧問官, 政府側으로부터 米內海相 大谷拓相 吉野商相 船田法制局長官 其他 關係官出席
一、開港港則改正件(山口縣德山港開鎖件)
을上議하고 村上樞府書記官長으로부터 審査會의 經過報告가잇슨後 審議採決한結果 原案대로可決 天皇陛下入御하옵시고 同十時三十分散會하엿다

海軍專門家會議
「에스」條項援用正式決定

【倫敦二十九日長谷川同盟特派員發】英、米、佛三國 海軍專門家會議는 二十九日午後三時부터 前後一時間에 亘하야 英國外務省에서 카도간外務次官司會下에 開催되엿다 會議는 먼저一九三六年海軍條約에 基하야 主力艦의 噸數制限에 對하야 協議를 遂한結果 마침내 에스카레이터條項을 正式으로 援用하기로意見이 一致되엿다 決定內容은發表되지안흐나 大要는 左와如한것이라고 確聞한다
一、日本政府가 主力艦에 關한 質的制限을 超過하는 建艦을 行하고잇다는 報道에對하야保障함同避한事實에鑑하야 英米兩國政府는倫敦海軍條約第二十五條에스카레이터條項을 援用하기로決定하고 四月一日乃至二日이것을正式으로 發表하며 締約國 各國政府는 右決定에 對하야通牒을交換한다
一、條約에 規定한 三個月의協議期間은 通牒交換當日부터起算하며新主力艦建造備砲에對하야는 右期間內에 相互로 協議를遂하고 決定할터인데 現行條約明文에 基하야現在의制限으로부터의 超過量될수잇는대로 最少限度에 끄치어 協議期間三個月을 經過치안는限 制限外建艦은 行하지안는다
一、佛國政府는 歐洲의 他一國에 制限外巨艦建造를 行하지안는以上 現制를維持한다
一、英米兩國政府의 制限撤廢에 對하야 英-獨、英-蘇兩海軍軍縮締約國인 獨逸、蘇聯兩國政府에도 通告할터인데 또伊國政府에對하야도 禮儀上通告하고日本政府에도 아마 通告하게될것이다 英國各自治領에는 即時各其通告한다

英主力艦建造費
追加豫算으로提出

【倫敦三十日長谷川同盟特派員發】英米佛三國 海軍專門家會議는 二十九日마침내 에스카레이터條項을 援用하기로 決定하엿는데 英政府는 三個月의協議期間滿了를 기다리어 七月初旬海軍追加豫算을 議會에 提出하야 大主力艦建造經費를 要求할것으로 보인다 그러나 議會가 即時休會로되므로 大主力艦의 起工이 느저질것을 두려워 海軍省側에서는 例外的事態에 鑑하야 必要한境遇 三個月의 協議期間을短縮하도록 時可議會에 希望할지도몰은다한다 英國은 現在再軍備計畫에基하야 造船能力을 總動員하야 百五十隻의 建艦을行하고잇는데 月末까지에는 今年中에 完成할 五十四隻이 大部分完成할것인으로 海軍은大主力艦을 八月頃에는 起工하도록 希望하고잇다

陸軍豫算運用과
軍需品調整企圖
陸軍省에서關係官會議

【東京電話同盟】陸軍省에서는 三十八億圓의 巨額에 達하는十三年度豫算의 運用如何로는 直接軍需品의 整備에 影響하는同時에 事變下國民經濟의 運行에至大한 影響을 밋칠것이므로 그使用의 調整合理化를 圖하고저 時局 需要補給關、國民經濟運營을 集合하야 陸軍軍需品調整主任會議를 三十、三十一兩日 陸軍省에 開催하고 軍需品調整、調辦、價格前金拂、數量拂、經費使用의地方分布、軍需品會計의 會計監督에關한指示事項에對하야 協議하고 津島日銀副總裁로부터 軍需豫算使用에關하야 同樣重要指示를 행할터인데 一般經費에 對하야는 近近藏相으로부터 指示를 發하야全軍의注意를 喚起하는同時에 來四月五日 招集될 師團長會議及經理部長會議에 參謀長會議에서도事變下 國民經濟의 運行에 重大한影響을 及할明年度의 軍需使用에關하야 同樣重要指示를 行할터이다

列國의軍擴에對應
伊國도國軍擴充
무首相上院에서演說

【羅馬二十九日發同盟】뭇솔리니首相은 二十九日 上院에서 軍備擴充에 關하야 演說을 行하기로되엿다 同演說은 뭇솔리니首相이 最近列國의 軍擴趨勢에 對應하야 如何한 攻擊도 擊退할수잇는 强大한 伊太利國軍을 整備하기爲하야 一九三八—三九年度에잇서 彪大한軍事豫算을計上할意向을 宣明할터로 또最近 伊太利新聞에依하야 盛히攻擊되고잇는 佛國의西班牙內亂延引策에對하야 警告를 發한다고 한다 (寫眞은 뭇솔리니首相)

陸軍特別志願兵令
施行規則公布

【東京電話同盟】朝鮮 特別志願兵制度實施에 伴한 陸軍特別志願兵令施行規則(陸軍省令)은 三十日 官報로써 公布되엿다 右는 全文十七條及 附則으로成立되여 志願手續其他細則을 規定하고四月三日부터實施될터이다

附近一帶警戒

【上海二十九日發同盟】二十九日午前七時十五分 當地共同租界靜安寺路上海 伊太利總領事館에對하야 道路에面한 路上으로부터 手榴彈비슷한 爆彈을投한者가잇섯다 爆彈은大音響과함께 館內空地에서 炸裂되엿스나 多幸히 被害者는업섯다 工部局警察은即時 非常召集을 行하야 嚴重히 附近一帶를 警戒하는中이다

伊領事館當局
事件을工部局에一任

【上海二十九日發同盟】二十九日은 黃花岡七十二烈士의 殉國記念日에 該當함으로 當地租界當局에서는 抗日盛衆의 蠢動을 念慮하야 戒嚴警戒中이엿든바防共協定에依하야 日本과 特別한 關係에잇는 伊太利總領事館에手榴彈을던진것은 抗日分子의 새러운 蠢動에나온것으로 觀測되여 極히 注目된다 그리고 今回의事件은 上海의 第三國公館에對한 最初의事件이기때문에各國現地當局은 어떻게處理하고잇는데 伊國領事館當局은 어떻게 措置의 一事件으로取扱하고 모두 工部局에 任할方針을 決定한模樣이다

南總督
地方農村視察

南總督은 地方農村狀況視察次 四月初旬 京畿道內江華島方面及 京元沿線方面을 二回에亘하야 當日歸還으로 視察을行할豫定인데 大野政務總監의 歸任을 기달리여 四月中旬에는 全南北又는忠南北地方農山漁村을 視察할터이다

英艦船損害賠償
近近要求提出
英外務次官答辯內容

【倫敦二十九日發同盟】英國外務次官 파트러氏는 二十九日下院에서 레디버드號事件에關한 保守黨議員 쏠톤氏의 質問에對하야書翰으로써左와如히答辯하엿다
日本政府는 레디버드號乘組員死傷者二名의 損害賠償에 關한 英國側의 要求에對하야 어미賠償金額을支拂하엿다 英國政府는 近近同艦의 物質的損害에對하여도 要求를提出할터이다 그리고昨年十二月五日揚子江에서攻擊된 英國商船大通號 德和號及浮棧橋의 損害賠償에 對하여도 駐日大使를通하야日本側에 要求하도록 訓令하엿다

殊勳의六部隊

【東京電話同盟】江南戰線에 際關한 殊勳을 남긴二十三部隊의 感謝狀은 去二十五日傳恐하옵시게도 上聞에 達하야 二十六日부터 連日 大本營陸軍部로부터發表되고 잇는데 二十九日午後六時에 그最後를 裝飾하는것으로 六個의 感謝狀이 發表되엿는데 그光輝잇는 部隊는 左와갓다
一、西島部隊、北山部隊、小笠原部隊、野中部隊와 一部
一、小長井(鑑吉)部隊、步工一部
一、藤田部隊
一、街道部隊
一、藤本部隊
一、岩下部隊

西班牙內亂은
프랑코軍勝利로終幕

【紐育二十九日發同盟】허스트系巴里特派員은 二十九日紙上에 西班牙戰況에關한 如左한觀測記事를 揭하야 西班牙內亂은 가차운將來에 프랑코軍의 勝利에依하야 事實上終幕을 告하게될것이다 外國軍事專門家들은 프랑코軍이 玆二、三週間內에 人民戰線軍의 首都바르셀로나를 占領할것이라고 觀測하고잇다

伊倫敦條約參加

【倫敦卅九日發同盟】英伊會談은着着進捗을 示하야 四月中旬까지에 新協定에 調印하게되리라고 觀測되는데 UP倫敦支局이 二十九日確實한 筋으로부터 어든情報에依하면 伊太利政府는 英國과의 好意的제스추어로서 近近三六年度倫敦海軍條約參加에 調印하지안을가하는데 伊太利政府가 倫敦海軍條約參加를 決意하게된 것은 地中海를 中心으로한 英佛、伊、三國對立關係를 解消하야 英伊關係뿐안이니라 나아가對佛關係도 調整하려하는 意圖에서 나온것이라고 한다

支那의日本化를
米不承認할態度
프랑코政權、獨墺合倂、伊에合倂은承認
AP華盛頓支局報道

【華府二十九日發同盟】最近世界各地에서 國家의 領土變更에 關係잇는 諸問題가 續續發生하야 이에對한 米國政府의 態度는 極히 注目되고잇는데 AP華府支局이 二十九日國務省側消息通의 觀測으로 報道하는바에 依하면 懸案의 諸問題에對한 國務省當局의 態度는 大體로 如左한것이라고 解釋된다
一、支那의日本化는不承認
一、西班牙의 프랑코政權의 承認確定問題에 對하야 事實上이를承認하고 그後로 法律的으로 이를承認한다
一、獨墺合邦은 事實上 이를 承認하고 維也納公使館을 總領事館으로하나 法律的으로는 이를 承認치안는다
伊太利의 에디오피아併合問題는 極東問題와는 關係가잇는 微妙한 問題인바 結局 무슨 適當한 形式으로 에디오피아併合을 承認하게될것이다

刑務所長會議
諮問事項

全鮮刑務所長會議는 來五月上旬總督府에招集할 豫定인데 右에對한 諮問事項은 如左하다
一、受刑者에對한 國語普及의促進方法
一、司法保護事業發展의合理的方法

陸軍豫算案
米國下院을通過

【華府廿九日發同盟】米國下院은 二十九日本會議에서 總額四億四千八百十一萬六千弗의 一九三八—三九年陸軍豫算을可決하야 即時上院에廻付하엿다 同案은過去十八年間의 最大陸軍豫算案이다

范總領事
南總督訪問

中國臨時政府京城駐在總領事范漢生氏는 三十日午前十一時總督府에南總督을 訪問하고南京의中國維新政府成立에 關하야 여러가지 會談을遂하엿다 그리고范總領事는近近北京에 赴하야 中國臨時政府要人과 日支外交問題에 關하야重要協議를遂할터이다

大野政務總監
四月十日頃歸任

議會政府委員으로서 出席滯京中인 大野政務總監은 議會終了에뒤이어 外地連絡會議 其他議會關係 諸政務의 뒤收拾을마치고 四月十日頃 歸城할豫定이다

町田總裁
首相과重要協議

【東京電話同盟】町田民政黨總裁는三十日午前十一時 首相官邸에서 近衛首相과會見하고 議會終了後의黨의方針을 述하고 또政局에關하야 여러가지要談하엿다

時事解說
日華經濟協議會

◇北支平定이 거의 完了된今日北支에잇서서의 가장 重要한經濟가 治安維持關係와 經濟復興產業開發의 促進에잇슴은 多言을 要치안는바 이必要에서北支經濟開發의 最高指導機關設置가 緊急하게 要望되고잇섯는데 이것이 드듸어 具體化한것이 去二十六日 中[illegible]을 보게되엿다고 報道된日華經濟協議會이다。

◇日華經濟協議會는正式成立과同時에 發表된 共同聲明으로 明白한바와가티「中國民衆에再生의方途를 與하야 그民生安定平安케하고 民度를向上하야 中國再建의[illegible]하고 東亞의平和的建設을 將來코저하면 今日夾中國經濟復興 產業開發에 着手하야 速히 그促進을 期하지[illegible] 勿論[illegible] 日本과 中華臨時政府와 公式契約을 締結한것[illegible] 係가 設定된것에 더욱 重大한 意義가 잇다 할것이다。

◇그組織의 內容은 發表되지안헛스나 共同聲明書에 依하야 그目的을 摘出하건대 그目的은 中國經濟開發에 關한 企畫立案을 審議決定하야 日支經濟提携를 具現하는데잇고 本會에 附議할 事項은 交通通信을 除한 金融 財政 商業 鑛工業 農業等의 產業에關한것으로 本協議會下에 金融 財政 鑛工業 商業 農業의 各部會와 [illegible]을 置하고 各部會에서 企畫立案한것[illegible]로되엿스며 [illegible]는 日華兩國에서 任命한 各五名의 委員으로 構成하는데 會長은臨時政府行政副會長은 日本側委員에서 選任하고 그權限은 同一하며 議事는 多數決이아니오 全會一致에 依하야 하기로되엿고 其他는 日華兩國文에依하야 規約가잇슬때에는日本文에 依하기로되엿다 臨會委員中 爲先選任手續을 了하고 發表된者는 會長 王克敏 副會長平生釟三郞、委員汪時璟、大野龍太、殷同、嚴洞元등의 諸氏이다。

人事·集會

◇[illegible]氏(朝鮮[illegible]社長) 新任人事次三十日來社

八面鋒

◇普通學校 二部制를 事實 固定制로 決定햇다고。
◇午後班된 애의 健康과 保健가 問題。
◇考慮할 餘地가 업는가。
◇行旅病者의 屍體를 解剖用으로 팔아 그돈으로 酒宴에 썻다고。
◇설마 濟衆院에서 生徒들 標榜하는 佛敎慈濟會서 그럴이가 잇슬라구?
◇市內에 眞性天然痘가 發生햇다고。
◇流行前 退治가 緊要。種痘實施를 한다니 多幸。
◇벗꼿은 四月中旬께라고 仁川觀測所 花信을 傳하다。
◇손곱아 거다리는 이가 무릇 얼마인고。

事實은絶對의眞理다!

包裝 A號百錠3.00 二百五十錠27.00
發賣元 天一藥房洋藥部 京城府[illegible]町

非常時國民精神國產愛用下에 平安㊳式 國產總革靴 三圓八十錢으로 提供함!

秘告 非常時國民消費節約의大任에當하야弊社는犧牲的大廉價로左記製品을提供하여 度下의消費輕減에奉仕하려하오니 一次愛用하사이다

三三號新佛式 新春의山野로부터 작지를고 迎春은 新佛式愛用의 步武로부터

八六號山トンビ式 靑年이여 社交生活에成功할여거든 山トンビ式短靴를! 甲皮는 國產黑ボックス革

短靴 三圓八拾錢均一

紳士의最適한 靜座品短靴는 純佛式 百四號純佛式 中年紳士禮服用
ボタン式 八十五號 三圓短靴 底革은 英字背防水底革

平壤府東大院里私書函八十七號
平安製革社洋靴部
振替京城一九四三四番 電話(二三三〇番)

學制改革을敬意로써 祝賀하야 全國男女中學校御指定의 男女校靴를 男女學生諸君과男女靑年諸位에게 一漏의恨이업시 奉仕的廉價로特製提供하오니 勿失此期하사이다

百十四號 女校靴 三圓五十錢 製服의 價下게 選擇함
斷然 四圓八十錢 二十七號男校靴 品質優良 耐久力强 全國中學校推獎得意品

蹴球靴 五圓五十錢 (白·黃·黑色)
特典 靴界의無敵 艦隊號平安式 體育團體名으로 十足以上注文에 一足씩 1비쓰로 無代進呈
全國官公署靑年團 男女中等學校 京鄕體育團體 ……御指定 포볼 BA 五圓五十錢 四圓九十錢

△寸法取하는法
此圖面과가티 鉛筆을세우고 周圍를그리고 金尺에 寸數를 二番 三番을그려주시오 寸法에依하여 特製하는것이오니 寸法을 그려주시요

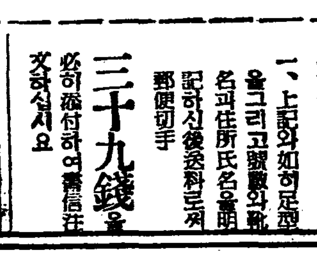

☆注文方法
一、上記와如히足型을그리고號數와靴名과住所氏名을 記하신後送料로써 郵便切手 三十九錢을 必히添付하여 書信注文하시요
●特約同盟店募集 全國一郡一邑單位로 特約同盟店을 募集하오니 店印을捺印하여 三錢切手添付로 請求次第 規約書無代進呈
型錄請求次第無代進呈

國成社直屬劇團
花郎苑西鮮巡廻
四月一日부터

今般"花郞苑"이 姊妹機關인"HY映畫製作所"에서는"花郞苑"西鮮巡廻途中에 左記各地所에서 同時撮影을하게되엿슴니다。出演俳優亦是"花郞苑"一同

公演日·場所
仁川 瓢館 四月一日 二日 三日
開城 開城座 四日 五日 六日
平壤 金千代座 七日 八日 九日 十日
鎭南浦 港座 十二日 十三日 十四日
沙里院 共樂館 十五日 十六日 十七日
海州 海州劇場 十八日 十九日
下略

無敵大陣容
男子部(無順) 洪李朴朴柳魏梨高孫河姜林朴李金 露素齊昌 東 奇流之聖 甲 雀然行煥玄園軒峯星滿絶彩得星健
女子部(無順) 金仙草 黃銀順 韓善玉 李泳春 姜石壽 金蓮實 盧載信

兩大新制實施祝賀 奉告祭와 旗行列

四月三日神武天皇祭日에 道、府、서 盛大히 擧行

사월삼일 신무천황제(神武天皇祭)를당하야 지원병제도와 조선교육령의 개정이 된데대하야 총독부에서는 봉고제(奉告祭)를 하거니와 경성부에서는 전경성부민이 이를경축하기위하야 관민유지다수가 발기하야 그간동제도의 축하회에대한 만반의준비를 하여오든바 드디어 삼일오전열시부터 조선신궁광장에서 성대히 축하회를 열게되엿다 이축하회에 참가할부민은 사월이일 정오까지 경성부서무과 배서게 또는 각출장소로 회비오십전을 첨부신청하야 회원장(會員章)을 바더두기를 바라며 다수참가하기를 바란다고한다 (만약비가오면 축하회는 중지한다) 그리고 그외에 이날행사로는 경기도주최로 이날정오부터 중등학교기행렬이 잇스며 경성부주최로 부내 공사립초등학교의 기행렬이 오전열시부터 잇다 도경성부교육회 주최로는 오후네시부터 경회루(慶會樓)에서 회원의 축하회가 잇다고한다

擧國一致强調日

府內各敎化團體가聯合實施

사월삼일 신무천황제를당하야 국민정신총동원의 방책으로서 이날을 거국일치강조일(擧國一致强調日)로 정하고 경성부와 경성교화단체연합회공동주최로 조선교육령의개정과 육군특별지원병제도의실시와 서로관련하야 다음의 각사항을 실시하기로되엿다

◇ 축 학교、정회、교화단체、청소년 관청、은행、회사、공장、상점등에서 신무천황의 팔굉일우(八紘一宇) 어성지(御聖旨)의 배전을해설하고 당일은 묵도 집마다 국기를달고 신궁、신사에 참배하며 정오에는 회외한 선전장식을 하게된다 각종의집회 행진등에는 국가、애국행진가를 합창하고 황국신민의 서사를 제창하기로되여잇다

南浦干潟地埋築에 六百名이就業

【平南支社發】 남선만흥진남포간 사지매축공사장(干潟地埋築工事場)에서는 금부에서 모집해왓든 노동자들이 최초모집할때의 조건과 판이한점을발견 분개하여 고향에도라가고 기타의 노동자들도 불평을 이야기한후 맹파(罷業)까지 단행하여 공사에지장이 만히생기어 곤경에 빠지엇섯스나 양덕(陽德)맹산(孟山)에서 이백여명을 모집파견하여 유백 지나인(支那人)노동자까지 도사명이 작업을계속중이라고 도사회계에서 이야기하고잇는데 최저임금은 칠십전으로 노동자들도 점차 평정상태에도라가고잇다고한다

第一次勞働移民 一萬三千名輸送

三南地方에서 關西北方面에

봄마저 殷盛한各地勞働市場

총독부내무국에서는 조선의노동력수요 격증에대응함에는 노동력배급 조정이 필요함으로위선작년이래 현유(現有) 노동력과소요노동력(공사분량)에대하야 요즘조사를마치고 전조선 공사분량과 노동력배급예정이 결정되엿스므로 마침내 사월사일부터 제일차로 노동자수송을 개시하기로 결정하엿다 그런데 각도로부터 수송하는 노동자의원수와 수송일정과특수공사비는 다음과갓다

◇勞働力所在調査

京畿	二七、八〇七人
忠北	二二、五四九
全北	四八、七九九
全南	八一、一〇八
慶北	四八、三六五
慶南	八二、六六一
黃海	五三、四四二
平南	二四、四三六
平北	六四、四〇八
江原	三七、五〇九
咸南	四一、〇〇九
咸北	二三、三二一
計	六四二、二八三

◇勞働者輸送日程

四月四日	七七〇人	全北에서平北行
同六日	一、〇六五人	忠南北及慶北에서平北行
同八日	一、〇二五人	慶南北에서平北行
同十日	一、六〇人	全北에서平北行
同十二日	七九九人	全北에서平北行
同十四日	一、〇六五人	全南에서咸北行
同十六日	九五五人	全南에서平北行
		全南에서咸南行
同十八日	七五五人	同上
同二十日	七九九人	全南에서咸北行
同二十二日	一、〇七五人	全南에서平北行
同二十四日	一、〇八〇人	
五月廿八日	一、〇六〇人	全北에서平北行
五月三十日	一、〇六〇人	全北에서平北行
計	一三、五三四人	全南에서平北行

◇今年特別工事費

一、土木工事

鐵道	八五、七一九、〇九四圓
道路橋梁	一一、二〇三、四四一
河川	一二、九七一、七九七
港灣	一三、九四四、〇三八
上下水道	四、三八四、〇二四
水電	一三、五一三、九六〇
其他	三三、六〇二、九七〇
計	一七五、三三九、三三四
二、建築工事	四三、四二七、五二〇
土木建築合計	二億一千八百七十六萬六千八百五十四圓

京畿道內私立 中等校長會議

경기도학무과에서는 관하사립남녀중등학교장 삼십팔명을모와 삼십일오후한시부터 도청회의실에서 교장회의를열고 개정교육령에 대한 설명과 그실시에대한 주의를 지시하고 여러가지로 협의한바잇섯다 (사진은 회의장)

新設淸津水産校

將來는專門으로昇格

五月頃은開校豫定

금춘부터개교할 중등학교중에 실업학교로이미인가된것은공립남원(南原)장연(長淵)의두농업학교와 강릉상업(江陵商業)등이잇고 사립으로 조선에서 효시(嚆矢)인 신천농업(信川農業)등다섯학교인데 이밧게 다시 인가될학교로 청진수산학교(淸津水産)가잇다 그런데 이학교는 이미 예산까지 통과는되엿스나 함경북도민 특히청진부민이 수산전문학교로하야달라는 희망이잇섯스므로 청진부회에서 여러가지 장래조건을 제출하고자 협의를 거듭하는관계로 아직까지 인가서류가 총독부에 제출되지못하얏다 그리하야 이학교는 오월에나 개교하게될모양이다 그런데 청진수산학교는 예산기타여러가지 관계로 위선갑종수산학교로 설치하나 조선수산의 약진하는실정에 비추어 수산전문이 특히 필요할뿐아니라 식산국의 요구도잇스며 지원주민의 희망도잇스므로 불원한 장래에 수산전문학교로 승격될모양이다

鑛山미끼로 六千餘圓詐欺

부내 본정서에서는 수일전낙원정(樂園町)일백구십삼번지 삼풍려관(三豐旅館)에 묵고잇던한태환(韓泰煥)(二三)과 본정오정목십팔번지 전촌오육(田村五六)(三二)양명을 체포하여다가 취조중인데 그들은 작년시월이십칠일신정(新町)이십칠번지 좌좌목(佐佐木)이라는 사람이 전촌에게돈육천원을 취하려온데부터 사귀기시작한후 두명이 공모 하고 함흥부주길정(咸興府住吉町)한창오(韓昌運)외두명의 소유로되여잇는 평남평원군소백면(平原郡小白面) 중석(重石)광산사백만평을삼릉(三菱)에팔면 십만원은 생길터이니 그때네게도 이만원은주마고 감언이설로꾀여 동경(東京)에 갓다올여비 또는교제비의 명목으로 좌좌목으로부터 유백오십원을 사취하고 계속하야 운동비교제비등 명목으로 금년일월말까지 이십사회에걸처 육천여원을 사기하여생활비유흥에 전부써버린사실을자백하엿다고하며 동서에서 계속 취조를 받고잇는중이라고한다

南京城驛、東京城驛

永登浦驛과淸凉里驛을改名

철도국에서는 대경성의 발전에따라 영등포(永登浦)와 청량리(淸凉里)가 모두 경성부내로 편입되엿스므로 그두정거장의명칭도 경성부내에잇는 정거장이라것을 알기쉽도록 고치고저하야 영등포역은『남경성역』(南京城驛)으로 청량리역은『동경성역』(東京城驛)으로 잠정하고 그것을경기도지사에게 문의하엿든바 경기도지사로부터도 찬성한다는회답이 왓스므로 근간에 철도국장의 결재를 어더서 실시하게될터이라한다 그래서 삼사십년동안 의게불려오든 이두정거장의 일홈은영영 하직하게될터이며 공업지대로 알려진 영등포정의 주민들은 여와가티명칭을 고치는데대하야 오히려 섭섭히 생각하는 편도 적지안흘듯하다

假刑事바람에 眞刑事가受難

어젯구일밤부내화천정(和泉町)이백여번지 문화여관(文化旅館)에 나타난가형사사건은 종로서에서 조사한결과 가형사가 아니라 참말형사이던것이 판명되여 가짜가횡행하는바람에 진짜까지 수난당한 넌센스로 판명되엿다 이날오후네시 시내동대문서형사 모씨가 전기여관에 가서 숙박부를 보려들라고하자 그여관주인이 가형사라고 거절하므로 그는경찰수첩을 내보여 겨우안심을 시키고야 조사를하고 도라간것이라고한다

中等校의支那語敎授

今年에는實業校와專門以上에만

총독부에서는 지나(支那)사변이후 여러가지 신사태에 비추어 각중등학교이상에 지나어를 교수하기로 되엿는데 금년에는 예산기타 여러가지관계로 중등학교에는 곤난하므로 실업학교와 전문대학에만 지나어를교수하기로 결정한후 삼십일각도지사에 이뜻을 통첩하얏다

理髮料金五錢引上

【素砂】 경인선소사역전(京仁線素砂驛前)이발업자들은 동업자간에 협의한결과 물까폭등으로인하야 이발요금을 오는사월일일부터 오전식더밧기로되엿다

司法官試補손에 詐欺漢이被捉

붓잡히지안흐려고 재판소구내로피신하다가 사법관시보(司法官試補)에게 붓잡힌사기한이 잇다 충남부여군부여면상금리(扶餘郡扶餘面上錦里) 장석산(張石山)(三〇)은 작년십일월께에 부내 냉천정(冷泉町)일백이십륙번지유승식(柳承植)의 집에 승려행세를하고 동냥을갓다가 마침그때 그집에 병자가 잇슴을알고 자기는 삼각산에서정중인데 치성을드리면 병이곳낫겟다고 감언리설로 전기유승식의 조모김씨(金氏)(六〇)를 속이어 시까오십원짜리 금반지한개와 현금 쌀등 오십여원어치를 사기하여섯는데 우연히도 이십구일오후두시쯤에 서소문정(西小門町)거리에서 피해자의 친척류정형(柳正馨)(二〇)을 만나그가붓잡으려하매 그는비호가티 몸을피하야재판소구내로 달어나다가 때마침그곳을지나던 경성지방법원사법관시보소천(小川)씨에게 붓잡히여 소관서대문경찰서로 너머갓다한다

德下里强盜犯逮捕

【釜山】 기보ー지난이십육일오후십시경 경남울산군청량면덕하리(蔚山郡靑良面德下里)도로상에서 발생한강도사건은 그후 관할경찰서에서 서원을 총동원하야범인체포에 노력한결과 이십칠일밤에 동리 종일조(宗日祚)(二三)가 범인인것이 판명되여 즉시 동인의 집에잠복한것을 체포하야다가 방금엄중히 취조중이라고한다

高城沙湖里서 三母子를斫殺

就寢中에兇漢闖入

【杆城支局特電】 고성군외금강면 사호리(沙湖里)(장전＝長箭＝으로부터 이십리되는어촌) 김성택(金聖澤)처(四五)와 열여덟살먹은 외아들과 열두살먹은 그딸은이 십구일 오전여섯시에 잠자고잇다가 어떤자에게 살해되여잇는 것이 발견되엿다 범인은 부엌간의 벽을뚫고 침입하야 도끼로써 전기삼명을 찍어죽인것인데 아무것도 분실된금품도 업고 살해만되엿다 그집주인은 다른방에서 자고잇섯는데 전연그 참변을 몰랏다고한다 이급보를 접한당지경찰은 방금 범인수사에맹렬활동중이다

刑事補償事件 昨年中四十四件

前年보다十八件減少

소화십이년중의 형사보상(刑事補償)사건은 새로접수한 건수가 사십사건으로 전년에비하야 십팔건이 적어젓다 이가운데서 이미 못낸것은 사십건으로 보상결정된것은삼십육건(棄却)십일건취소(取消)삼건이다 보상한개요는이러하다

一、총일수는 팔천사백육일로 전년에비하야 구백오십이일이더하엿스며

一、금액은 육천육백이십일원육십칠전으로 전년에비하야 구백칠십오원이 더하엿스며

一、평균일수는 삼백이십삼일로 전년에비하야 일백십사일이 더하엿스며

一、평균금액은 이백오십일원육십팔전으로전년에비하야 팔십팔원육십전이더하엿다

그리고 하로에 대한 보상금은 조선사람은 칠십사전 내지인은 일원삼십구전인데 평균칠십구전이다

殺人코遠走하려든 賭博軍兩名被逮

【釜山】 지난이십팔일오후칠시경 부산경찰서형사대가 부내여전모(某)려관에묵고잇는 웅본현(熊本縣)출생주소 부정한화산건태랑(花山健太郞)(三九)외한명을 인치하야다가 방금극비밀리에 엄중 이취조중이라는데 이제그내용을 조사한바에 의하면 그들두명은 하관시(下關市)를 중심으로 도박을 적어섭고 도라 다니든중 지난이십삼일밤에 하관시 모처에서 도박을하다가 상대편의도박군을살해하고만주(滿州)방면에 도주하고자 부산까지 온것을하관경찰서에서 탐지하고 부산서에 수배한바되여 그와가티체포한것이라고한다

市街에撒水를 仁川府民要望

【仁川】 관광인천(觀光仁川)을자랑하는 인천부내의 산수(撒水)는 부비로서 하는곳도잇스나그 대부분이 각정거주자가 산수비를모아서 산수를하므로 정총대는 강제력이 업는산수비추수가 여의케되지안어 곤난중이며 산수작업도 예상대로되지안는관계로 요사이 춘풍을따라서 몬지가만흠으로 눈을뜨고다닐수가 업다하야 일반부민은 부당국에대한 불평이 자자하며 산수시설의개선을 요구하고잇다

自作農創定擴充

中央方針에順應

各道를通하야基本調査를實施

농림성(農林省)에서는 작년부터 이십오개년계획으로써 자작농(自作農)창정계획을 수립하고 이래 모든것을 착착진행중인데 총독부에서도 이계획에 순응하기위하야 종래의 계획을 확충하고자 자작농과 소작농호수의 추이(推移)에관한조사를 금후히진행하기로 결정한바 그 내용의 통첩을발하엿다 각도지사에 다음

一、昭和十、十一、十二年各年別의 自作農으로부터 小作農에 轉落戶數及 自作兼 小作農으로부터 小作農에 轉落戶數

二、昭和十、十一、十二各年別의 小作農으로부터 自作農에 更生戶數及 自作兼 小作農으로부터 自作農에 更生戶數

移住證明업는者는 國境에서斷然送還

滿洲移住者는반드시證明書를가저라

面所에서申請接收

최근 만주국의 치안이 아주 안정하여지면서 이주농민들도성적이 조타는 말을듯고 만주로 건너가려는 조선인농민이 점차로 증가하여가고잇는데 그중에는 이주증명서(移住證明書)를가지지안코 그냥 만주로 가려는 것이만타 이주농민에 관하여서는 일즉이 총독부와 만주국간에 서로 작정된것이잇서 반듯이 증명서를 가지고 가기로 된것이 최근 그러치못한것도잇서 만주국에서도 엄중한 항의를하여왓다 총독부에서는 이후 일층 그취체를 엄중히하야 이주증명서를 가지지안흔자는 국경에서 전부돌려보내기로하고 각도에 그런사정을 통첩하엿다 이주증명서는 거주지면사무소에 청구하면 과연만주에이주시켜 조흘사람이냐하는것을 조사한후에 총독부에서 이를교부하도록되여잇다 특히금년은 만주이민에통제이민이외에 만주에가잇는 친척이나 친고등의연고자의뒤를 따라서도 갈수잇도록되여잇스므로 정당히 수속만하면될것이니 금후만주에 이주하려는자는 이점에 특히주의가 잇서야한다는것이다

柴炭價格低落

【漢江】 작년가을에 한강결빙이 써 이회왕복이상을 하게되엿슬 춘해빙이 순조로되엿스므로 벌일반적으로 순편아기다리든 금반수요가에 불안을 주고잇더바 시탄가격은 폭등에폭등으로 일 예상대로 유하되지못한 관계로 종래라든관계로 상류의 시탄이 뿐외라 도리혀 다른곳가에비교하면 저렴한현상이므로 일반수요가들은 엄동어지나도록 찌푸렷든 수미를 이제야 펴게되엿다고한다

共立無盡社員 巨金을橫領

본정서에서는 이십구일밤 부내 길야정(吉野町)이정목 칠십오번지 원공립무진(共立無盡)의 교원 삼택정일(三宅正一)(三〇)을 체포하여다가 취조중으로 그는 소화구년칠월 본정(本町)이정목 산구애기점(山口榮館)내산관정(內山寬正)으로부터 오천원 무진계약을 하게한후 배당부에 가는돈 십삼회분 일천이백일원을 회사에납부하지안코 횡령한것이라는데 계속여죄를 추궁중

선술 부르짓고잇다한다

萬國博覽會 出品計畫을協議

四月一日總督府에서

황기이천육백년을 기념하는 일본만국박람회에대하야 총독부에서도 적극적으로 참가하야 각 선도 적극적으로 참가하야 조선을 널리소개하기로되여 동박람회출품부장가등목보차(加藤木保次)씨를 마저 사월일일오전열시부터 총독부제이회의실에서 관계각국과계원이 출석하야 출품계획을 협의하기로되엿다

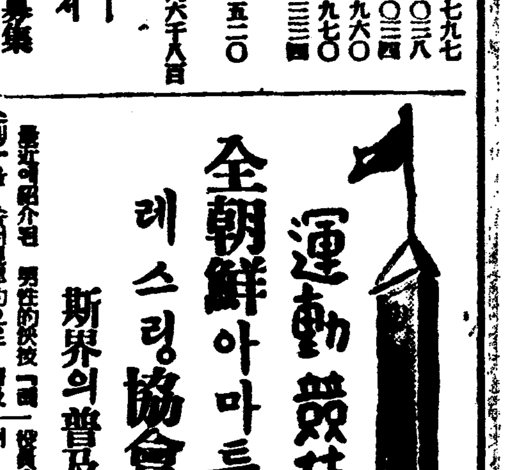

全朝鮮아마튜어 레스링協會創立

斯界의普及發展을期待

從來에紹介된 男性的格技『레스링』을 좀더 規律的으로 普及시키는同時에 斯界의有志들을 網羅코저 지난 二十六日에 中央基督敎靑年會館에서 全朝鮮아마추어·레스링協會 創立總會를 열고 規約通過가잇슨後 初代의 役員을 다음과가티 選定하엿스며 大日本아마추어 레스링協會에 加盟하기로 交涉하기로되엿다한다

◆顧問 尹致昊、八田一郎 ◆會長、玉璿珍 ◆名譽主事 張權 ◆理事 張權、朴東萬、金振秀、尹喜永 ◆評議員 李丙學、玄正柱、櫻井安正、李喜嚴、古賀健、李圭臣、張東萬、金昌錫、金玉秀、高鳳翰、李冕淳、李仁範、徐相天、金鍾秀、李元燮、尹喜永、李喜鎬、崔鎭順、田光圭

朝鮮研武舘 新入部員募集

朝鮮研武舘에서는 新學期를 마지하야 來四月一日부터 新入生을 募集하리라는바 從來의 晝間部는 女子部에 限하엿든것을 四月一日부터 男子晝間部도 新設하게되엿다한다

◆晝間部練習時間 (自午後四時半 …午後六時)

◆夜間部練習時間 (自午後七時半 …午後九時)

◆入門金＝二圓 (每月維持費一圓)

春季러비一戰績

朝鮮러비協會主催의 春季러비一戰 …鐵道局對京城商業戰은 二十九日午後四時半부터 龍山鐵道球場에서 上野氏審判아래 擧行되여 結局六十一對零으로 鐵道局이 大勝하엿다

鐵道局61 (3635…00) 0京商

甲子園中等野球戰績

大每主催의 第十五回全日本選拔中等野球大會第三日은 三十日午前十時부터甲子園球場에서 擧行된바 各校戰績은 다음과갓다

【第二回戰】

	一	二	三	四	五	六	七	八	九	
島田商業	0	0	0	0	0	0	3	0	0	3
甲陽中學	0	0	0	0	0	0	0	0	0	0

省齋靑英會에서 學資給與生募集

시내익선정(益善町)에잇는 재단법인 성재청영회(省齋靑英會)에서는 금년에 제삼회로 학자급여생 열명을모집하는데 원서제출기일은 사월십일부터요 마감기일은 오월십일이라고한다

桃山公園擴充 土幕民을逐出

【仁川】 장래인천의 명승지로서 지정되여 잇는도산정(桃山町)공원부근에 산재하여잇는 삼백여호의 토막민을 이전시키고산 경으로부터 관상도로시설 영화 식수등의 미화공사에 착수하기로 되엿는데 각토막민은 오래동안 무료로 집을세워 사용하여왓는데 금번철거에 대하야서는 이전비와 이축비를 부에서주고 생업자금까지 대부하야 한사람의 부민이되도록 원조할방침으로 진행중인데 토막민은 일대복음이 되리라한다

天氣豫報

槪況 高氣壓은 北支那로부터 黃海東支那海을 經過하야 本邦에 퍼지고잇다 西朝鮮은 極히 弱한 低氣壓이잇다 日氣는 滿洲와 朝鮮은 中部以北의 西岸이 흐린外에는 大槪 日氣晴明하다 日本內地도 날세가조타

豫報 오늘밤은개이고 明日은아침나절에는 안개가끼이고 개인다 京畿全道도以上과同一

昨日最高	一三度一
昨日最低	五度四
今朝最低	三度六
今日正午	七度四

新治淋特效成分發見

一九三七年度世界醫學界의最大收獲！

Paramidyl パラミチール

(ズルフアニールアミド)

細菌性疾患特効化學療法劑

效果 本位

世界的强壯劑

ネオトン (NEOTONE)

G-U-サイド (ヂユ)

本劑는 新發見의 若淋特効因子를含有한若淋劑로서 發賣되기始作한지不過數日이못되여 이로써 治効를 본患者의 數는 實로 莫大한數에達합니다。

警告！ ネオトン・パラミチール G-U-サイド等으로말하면 斯界의特殊劑로서 그效果가偉大함은 全世界的으로 認定된바입니다。 따라서 그需用이多大하여지고 聲價가올너감을 따라本劑의 模造品・假品等이簇出하고 甚之於 藥名까지 近似하게지어 一般愛用者로하여금 그取擇을困難케하는點이 不少한듯하오니 諸位는日常 注意와警戒를게을리마시고 반드시冷靜한 批判으로써 對하시기를바랍니다。

模造品과中傷者를警戒하라

人의一生에健康의三大危機

わかもと青年學校

生徒募集

一錢의費用도 안드리고 青年學校의課程을 修學할수잇고 卒業後는 わかもと本舖의 社員으로 採用되는 特典이잇슴 規則書는東京市世田谷宇奈根町四〇〇わかもと青年學校로申込次第急送함

乳幼兒의消化不良

人間이나서 最初에 닥처는 健康上의危險은 乳幼兒時代의消化不良입니다 乳幼兒의 消化不良은 單純한胃腸病뿐아니라 榮養、發育이 胃害되야 全身的으로 重한症狀을 나타내게되는 榮養障害의一種으로서 그死亡率은 다른病을 멀리凌駕하고 全體의 五十九% 即六割弱을 占하고잇습니다

乳兒期의死亡率	
榮養障害	五九%
呼吸器病	一四%
傳染病	一一%
其他疾患	一六%

그症狀 으로서는 顆粒이엇는綠色便 水分이만흔 泄瀉便 粘液便等을보고 또便의回數가만한은말할것도업저마는 더욱이 嘔吐가엇고 食慾도不振하야 젖을 먹으려고하지안습니다 어느 程度까지 成長한 幼兒도 三十九度以上으로 發熱하는수가엇고 顔色은 파래하고 元氣가 업게되며 어러케되면 무서운疫痢와 赤痢와는 종이한장의 差박게업습니다 그것이 봄날재가면 오저음으로부터 六月까지가만코 特히 每年 이른봄에 第一性質이나쁘다고 小兒科의博士도 말하고잇스니 어머니되시는분들은 지금부터 適切한養生法을 講究하여야될것입니다

錠劑**わかもと**는 我日本의乳幼兒死亡率을 적게할目的으로 發賣하는藥인만치 發育期에잇는 弱한胃腸을 實質로튼튼케하는

細胞賦活作用 이엿고 예라민類、蛋白質、칼슘等 乳幼兒에 不可缺의 榮養素는 全部 含有해잇는故로 에기들에게 服用시키면 첫재 胃腸의消化가 자못活潑케되고 不良便이 健康便으로되며 그에따라 吐乳가그치고 食慾이增進합니다 또榮養이偏頗업시 昂揚되야 살이쩔뿐아니라 病에對한 抵抗力도 强해지는故로 母乳、混合乳、人工乳의乳兒、離乳後의 幼兒들의 體質改善을 爲하여서도 極히 效果가 만흔藥입니다 (맛이나뿌지안어서 질거서 먹게되는點도 노치지못할 長點입니다)

青春期의結核

肺結核과 腸結核만이 結核이안입니다 肺尖가다루、肺門淋巴腺炎、가리에스도 다 結核病이며 肋膜、腹膜炎、氣管支가다루等도 大概는 結核性입니다

治療의原則으로서는 可及的 安靜을 지키는 同時에 胃腸의衰弱을 防止하고 榮養을充分히해야될것으로서 錠劑**わかもと**는 이에 꼭合致하고잇습니다

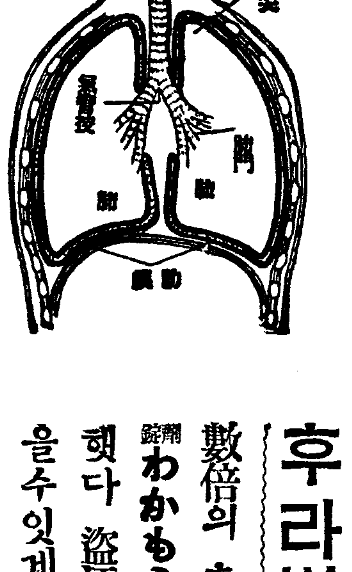

最近의研究 에依하면 發熱、盜汗、頭痛、食慾不振等은 主로結核菌이 分泌하는 毒素의中毒으로 생기는症狀이며 후라빈(베타민B2)라고 하는 榮養素를攝取하면 이毒素의害를 除去할수잇슴이 發見되야 結核治療界의 注目을끌고잇습니다

후라빈 은 헤ー뿌菌中에 가장 만흔대 單一헤ー뿌菌劑에比해서 數倍의 후라빈을 含有한 複合헤ー뿌菌劑 錠劑**わかもと**를 服用하야 熱이 내리기始作햇다 盜汗이긋첫다 食事를 맛잇게만히먹을수잇게되엿다 살이찌고 元氣가 난다는等 等의 기뻐할 效果를 어들수 잇는 醫學的根據가 여기 判明된바입니다

中年後의高血壓

青春期를 無事消日하는것은 多少라도 肥滿型인분에 만흔모양인데 어러한분은 四十이지나면서부터 血壓이 昂進하고 腦溢血을 어르키기쉬운 傾向이잇습니다 健康人은 四十歲에 血壓百三十미리가 標準으로서 百五十미리以上이되야 運動하면 숨이차고 步行時나 食後에는 心臟을壓迫하는感이엇고 鼓動이놉고 頭痛이잇스며 잠을못자는——等의 症狀을 隨伴하는 분은 注意하심이肝要합니다

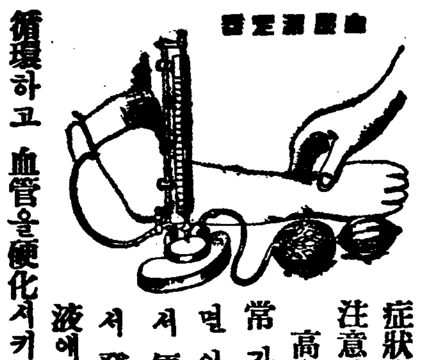

高血壓의養生法中日常 가장 注意하지안흐면 안될것은 便通으로서 便秘햇슬때 腸內에서 發生하는毒素가 血液에 混合되야 全身을 循環하고 血管을硬化시키고 腦에鬱血을 招來하고 血壓을昂進하는害는 그것이 不知不識間에 뿌리깁히 싸이는만치 全然推測이어려울程度에 達합니다

便秘의根本原因 은腸에서便을내보내는 蠕動 運動의 痙攣 또는 弛緩에잇는것인데 錠劑**わかもと**의 細胞賦活作用은 衰弱한大腸의 筋肉에 活動力을주고 蠕動運動의 異常을正當히 整調하는故로 自力的으로 自然의快適한 便通의習慣을내고 毒素의害를 除去합니다

또 直接으로血壓을 내리는物質이 어藥中에 含有해잇는것도 動物實驗의結果 證明되고잇는故로 錠劑**わかもと**를 常用하시면 腦溢血의 危險이 防止되는 우에 體力精力을 補給해서 健康長壽의 生活을 繼續할수가잇습니다

★酵母劑の正しい知識 이라고題한리푸레트를東京市芝公園わかもと本舖로申込次第進呈

錠劑 わかもと (와가모도)

胃腸榮養 複合ヘーフエ菌劑

藥價低廉 一日僅か數錢

三百錠 二十五日分 一圓六十錢

(前後의乳兒에는約四十日分・五歲前後에는五十日分量 / 前後에는六十日分에該當함)

德用千錠入 五圓・慰問袋用 五十錢

東京市芝公園

合資會社 わかもと本舖榮養と育兒の會

振替東京一七〇〇番・電話芝代表一一七五番

普成高普入學試驗問題

國語科

第一日(番其一)(時間六十分)

一、次の文を讀んで(1)(2)(3)(4)(5)の問に答へなさい。

汽車でドイツの國内にはいつたのは朝まだほの暗い頃でしたがもう沿道の田畑には農夫が鍬を振るつてをり、又工場といふ工場には盛に黑煙が上がつてゐました。これはイギリスやフランスなどでは見られぬ光景で、私は今更ながらドイツ人の勤勉なのに驚きました。やがてベルリンに入つて見ても、勤儉の美風が市民の間にあふれてゐて、彼等が大戰後に於ける自國の疲弊を回復するため盛に活動してゐるのには全く敬服しました。

問

(1) なぜ『もう』といつたのですか

(2) ただ『工場』といはないで『工場といふ工場』といつたのはなぜですか。

(3) 『勤勉』と『勤儉』とは意味がどう違ひますか。

(4) いつ頃ドイツ國内にはいりましたか。

(5) どんな事で『ドイツ人の勤勉なこと』がわかりますか

二、次の表へ五十音圖中のア行ザ行タ行ヤ行ワ行を片假名で書き入れなさい。

ア行					
ザ行					
タ行					
ヤ行					
ワ行					

國語科

第一日(番其二)(時間六十分)

三、次の文中の片假名の所を漢字に直して( )の中に書き入れなさい。

(1) 我が國は百有餘名のセイエイ( )を送り、萬國よく七つのセンシュ( )權をカクトク( )し、大小十八本の國旗を揭げて、新興日本の實力をキカン( )なくハツキ( )した。

(2) 文化が向上し、インサツジュツ( )が進歩するにつれて、世界中の出來事を其の日の中にホウドウ( )し、又時事を論じて輿論をシドウ( )するようになり、初めて我我の生活にセツジツ( )なカンケイ( )をもつものとなつた。

(3) この上は身にあふ體驗ケイビ( )のヂウニン( )に心を勵まし一體にお國の爲に御奉公申し上げて、皆樣の御期待に、そふやうドリヨク( )いたします。

(4) 寢食を、忘れてケンキウ( )にボツトウ( )した。

四、次の語をつかつて短い文を一つづつ作りなさい。

(イ) 恐らく。

(ロ) 肝要。

(ハ) ひたすら

國語科

(第二日)(番其一)(時間六十分)

一、(イ) 次の御製の意味を讀んで書きなさい。

よきを取りあしきを捨ててとつ國に
おとらぬ國となすよしもがな

(ロ) 次の各各をわかりやすく話しなさい。

(1) 師弟の關係は日一日と親密の度を加へた。

(2) 進退きはまる。

(3) 天聽に達す。

(4) 興味をそゝる。

(5) 血湧き肉躍る。

(6) 心田開發。

二、左の漢字の右がはに片假名ではつきり讀假名をつけなさい。

(1)由緖。(2)雜木林。(3)何卒。(4)皇大神宮。(5)春雨。(6)乘心地。(7)吹雪。(8)躓づく(9)四溫日和(10)地震。(11)羽衣。(12)太刀打(13)敎小屋。(14)風鈴。(15)修行。(16)小包郵便。(17)役問きになつて。(18)面影。(19)新緣。(20)今生の見をきめ

三、次の熟語の中に誤があつたら例に示した通りに正しく直しなさい。

例、運搬

(1) 組識。(2)感歎。(3)建設。(4)密柑。(5)收獲。(6)優秀。(7)從橫。(8)乾燥(9)講演。(10)專問。

四次の漢字の上又は下に他の漢字を附けて各各一つづつ熟語を作りなさい

(1) 見
(2) 經
(3) 易
(4) 完
(5) 興

國語科第一日

(小其一) (時間六十分)

一左の文を讀んで次の(1)(2)(3)(4)(5)の問に答へない。

汽車でドイツの國内にはいつたのは朝まだほの暗い頃でしたがもう沿道の田畑には農夫が鍬を振るつてをり、又工場といふ工場には盛に黑煙が上つてゐました。これはイギリスやフランスなどでは見られぬ光景で私は今更ながらドイツ人の勤勉なのに驚きました。やがてベルリンに入つて見ても勤儉の美風が市民の間にあふれてゐて彼等が大戰後における自國の疲弊を回復するため盛に活動してゐるのには全く敬服しました。

問 (1)なぜ『もう』といつたのですか。

(2) ただ『工場』といはないで『工場といふ工場』といつたのはなぜですか。

(3) 『勉勵』と『勤儉』とは意味がどう違ひますか。

(4) いつ頃ドイツ國内にはいりましたか。

(5) どんな事で『ドイツ人の勤勉なこと』がわかりますか

二、次の表へ五十音圖中のア行ザ行タ行ヤ行ワ行を片假名で書き入れなさい。

ア行					
ザ行					
タ行					
ヤ行					
ワ行					

三、次の文中の片假名の所を漢字に直して( )の中た書き入れなさい。

(一)アンコク( )の中を通つて再びクワウミヤウ( )の世界に出た時トツジヨ( )として眼前にテンカイ( )せられた風景は、雄大といはうか壯といはうか、恐らく全道第一の壯觀であらう。

(二) バンセイイツケイ( )の皇室を中心として團結した國民は、かくていよいよ結束を固くしネツレツ( )な愛國心をヤウセイ( )した。

(三) 一體自治の精神とは何であるか。地方人民がケフドウイツチ( )して自ら地方コウキウ( )の事に當りセイイ( )其の團體の爲に力を盡くす精神が即ち それである。

(四) 國旗は或は其のケンコク( )の歷史をアンジ( )し或は其の國民の理想シンカウ( )を表すものなれば國民の之に對するソンケイ( )は即ち其の國家に對する忠愛の情のハツロ( )なり。

五、次の語をつかつて短い文を一つづ作りなさい。

(イ) 恐らく

(ロ) 滿足

(ハ) うかうかと

國語科 第二日

(小其一) (時間六十分)

一、(イ)次の御製の意味を讀んで書きなさい。

よきを取りあしきを捨ててとつ國に
おとらぬ國となすよしもがな

(ロ) 次の各各のわけをわかりやすく話しなさい。

(1) 師弟の關係は日一日と親密の度を加へた。

(2) 當惑の體。

(3) 言語に絕す。

(4) あらぬ言葉を口走る。

(5) 路頭に迷ふ。

(6) 逐條に審議す。

二、次の漢字の上又は下に他の漢字を附けて各各一つづつ熟語を作りなさい。

(1) 系
(2) 氣
(3) 哭
(4) 聽
(5) 脫

三、左の漢字の右がわに片假名ではつきり讀假名をつけなさい。

(1)爬蟲 (2)勿論 (3)手傳 (4)五丈原頭 (5)掛の記者 (6)順序正しく (7)大勢の中にはそれをまもらない人もある (8)競馬場 (9)闖入候 (10)波打際 (11)置場所 (12)臺所 (13)曲物 (14)乘合自動車 (15)周囲通り (16)一筋路 (17)心構也し標なり (18)外國貿易業者 (19)面影 (20)引込み思案

四、次の熟語の中に誤があつたら例に示した通りに正しく直しなさい。

(例燃料)

體裁。技術。密柑。記錄。實檢成巧。偵雜。面續。勤務。諭快

算術科 (第一日)

次ノ各式ヲ計算セヨ。

(1)235+4918+97+8

(2)374·33+0·813+4·73+1·035+4·31+0·8

(3)0·956×7·15

(4)752·328+6·8

(5)6·75+2·37×8−8·1

(6)8×{(7·9−3)÷7}

(7) $2\frac{2}{15}\times1\frac{1}{9}\times\frac{3}{8}$

(8) $8\frac{5}{21}+5\frac{1}{7}\div\frac{2}{9}$

(9) $(8\frac{1}{3}+0·75)\times\frac{4}{9}\div109$

(10)次ノ比ヲ整數ノ比ニ直シ、出來ルダケ簡單ニセヨ。

$\frac{3}{5}:\frac{9}{20}$

0·3:0·7

(11)次ノ比例式ヲ解ケ

$4\frac{1}{3}:3=X:36$

(12)次ノ複比例式ヲ解ケ。

$$\left.\begin{array}{l}60日:14日\\4時:3時\\24人:80人\end{array}\right\}=18圓:X圓$$

(13)正五角形ノ角ノ和ハ六直角デアル、一ツノ角ハ何度カ。

(14)二ツノ矩形ガアル、其ノ縱ノ比ハ7:8デ、橫ノ比ハ6:5デアル、面積ノ比ヲ求メヨ。

(15)去年ノ明治節(十一月三日)カラ今年ノ天長節(四月二十九日)マデハ幾日アルカ、今年ハ平年デアル。

(16)海水7kgノ中ニ196gノ食鹽ガアル。海水ハ幾パーセントノ食鹽ヲ含ンデ居ルカ。

(17)金580圓ヲ 甲乙丙三人ニ分ケテソノ連比ガ $1:\frac{3}{4}:\frac{2}{3}$ ニナルヤウニセヨ。

(18)日步2錢ヲ年利率ニ直スト何分何厘ニ當ルカ。

(19)圓形ノ運動場ガアル其ノ直徑ガ63·6mデアルト 其ノ周リハ何程カ。

(20)或品ヲ定價ノ7掛デ買ツテ17圓50錢拂ツタ、此ノ品ノ定價ハ幾ラカ。

算術科 (第二日)

(1)上下2冊ノ或書物7部ノ代ガ7圓70錢デ上ハ下ヨリモ1冊ニツキ20錢安イ上下各1冊ノ代價ハ幾ラカ。

(2)甲乙丙ノ3人ガ林檎90箱ヲ135圓デ買ツテ其ノ中甲ハ27箱乙ハ42箱取リ殘リヲ丙ガ取ツタ各幾ラノ金ヲ出サネバナラヌカ。

(3)甲乙2人ノ持ツテ居ル土地ヲ合セテ1248aデ 甲ノ分ハ乙ノ分ノ $1\frac{2}{5}$ 倍デアル甲ノ所有地ハ幾ラカ又乙ハ幾ラカ。

(4)火藥ヲ造ルニ75%ノ硝石ト10%ノ硫黃ト殘リハ木炭ヲ混ゼルコノ割ノ火藥ヲ造ルニ木炭135kgヲ用フルト 何程ノ火藥ヲ得ルカ。

(5)甲乙丙3人ノ所持金ノ和ハ310圓デ甲乙ノ所持金ノ和ハ230圓デ乙丙ノ所持金ノ和ハ180圓デアル甲乙丙ノ所持金各幾ラカ。

(6)或仕相ヲ男ガスルト6時間カカリ女ガスルト8時間カカル男2人ト女4人ガ同時ニスルト何時何分カカルカ。

(7)商人ガ仕入品ニ1割2分5厘ノ利益ヲ見積ツテ定價ヲ2圓25錢ト附ケタガ買手ガナイノデ2圓20錢デ賣拂ツタ幾割ノ益カ又損カ。

(8)或人金融組合カラ金1300圓ヲ4月25日カラ6月3日マデ日步2錢2厘デ借リタ元利合計何程カ。

(9)或株券額面100圓ノモノヲ160圓デ買入レ年1割2分ノ配當ヲ受ケルト利廻リハ何程カ。

(10)銀行預金ノ利子ニハ稅率 $\frac{5}{100}$ ノ所得稅ト稅率 $\frac{2}{100}$ ノ資本利子稅ガ課セラレルト云フ金3800圓ヲ年利5分デ銀行ヘ預ケタ人ハ所得稅ト資本利子稅ヲ引去ツテ半年間ニ何程ノ利子ヲ得ルカ。

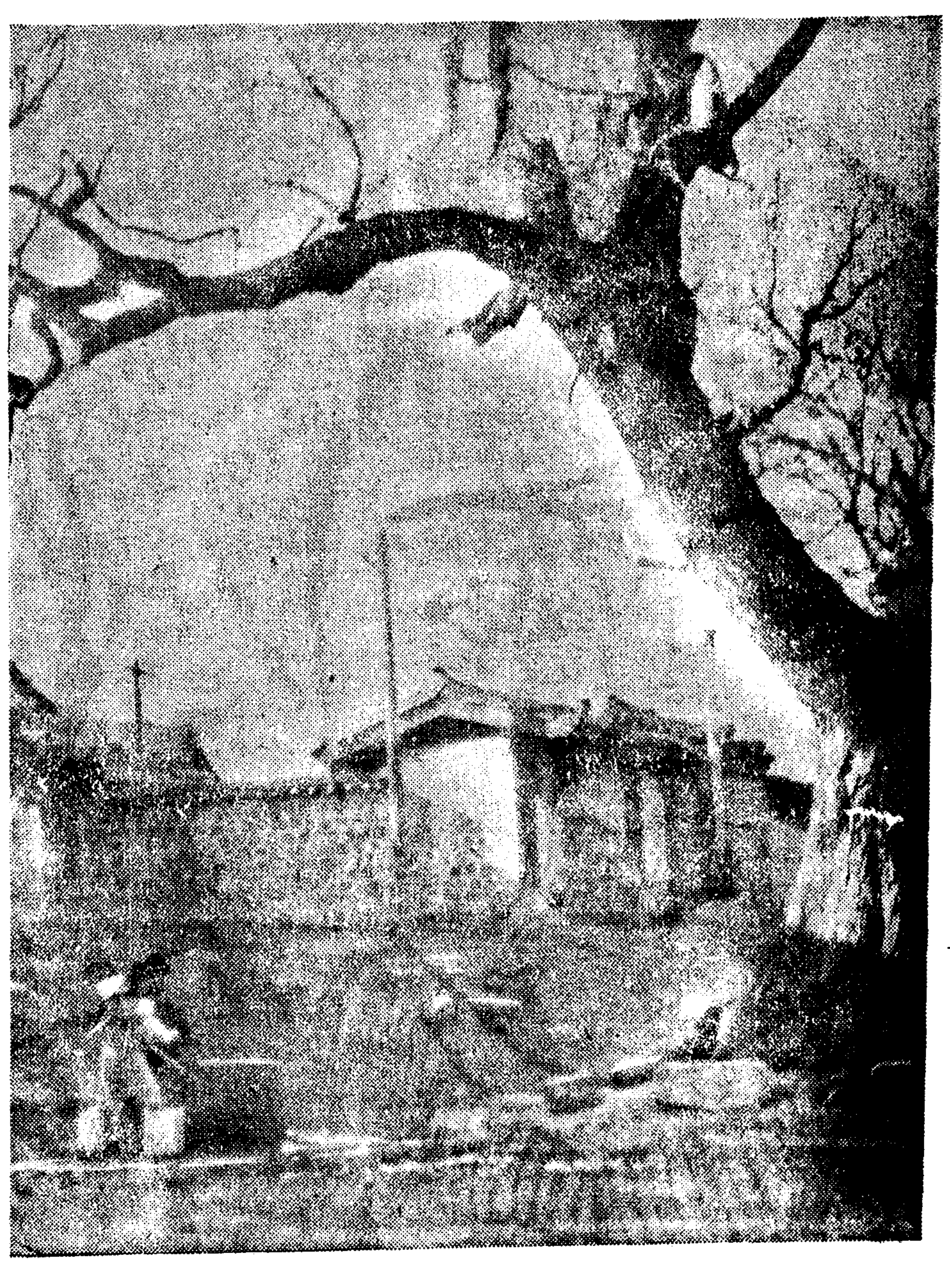

봄 새벽을모르고 느러지는잠
그러나잠이안들때는

춘면불각효(春眠不覺曉)라고 함으로 봄 만큼 잠의부족을 느끼는 계절은 없습니다。초저녁 부터잣건만 해돗는줄도 모르고 느러지게자는것입니다 시간으로 따진다면 잠이 부족할리가 없을텐데 이러케부족을 느끼게되는것은 뭐때문인가 하면 봄에 자는잠은깊지 못해서 실속이 없는까닭 입니다。꿈만 만코 결국가븐잠이 될수가 없습니다。눈드고 밤 새는것 만이 불민증인것이 아니라 이것도 봄이 갓다주는 일종의 불민증입니다。이런때에 어떠케하면 편안히 잘수가 잇슬까。여기에 한 대책으로 몃가지 적어봅니다

(1) 잠끼가 죽지못해 잠이 순하지못한 분은 위선 베개를 고 받드시 누어보십시요。이대로 오래견디려면 꽤 불편할줄도 잇스나 좀 참으십시오。그리고 나서 베개를 도로 베다음 모로 누어보십시요 받드시 누엇던 몸을 모로눕는편이 언제나 훨신 편한법이니까 인제 야까 보담 훨신 편하게 되는 고나 하는 생각이자면 나게되여 이 심리가 잠을청하는데에 상당히 도움이되는것입니다。

(2) 자리에 눕기 전에창(窓)을 전부 여러제처 노코 자리 옷 채 二分 내지 五分동안만 그아레 섭니다。그러케하면 창에서 드러오는 찬기운 때문에 몸서리가 나고 떡불쾌한 기분을느끼게 될것입니다。그럼때얼는 따스하고도 편안한 이불속에 뛰어 드러가 보십시오。(1)파 마찬가지의 이유로 잠이 버르러 잘것입니다。

(3) 자리에 반드시 누은다음 양쪽 다리를 자전거 바퀴를 돌리듯이 가만 가만히올리어 돌립니다。이 운동을 한二十회만 계속하면 기분좋케 몸이 곤해지는 동시에 저절로 졸려서 잠을 청하게 됩니다。

(4) 훈훈한 방으로 따듯이 가리안지 안어 잠이들지안는밤엔 머리맡을 『비게쓰』 가튼데다 노코 그속에다 신문종이를 대처다가 도로 머리 수건으로 찬 리근수를 자리에 누어보십시요 흥분한데 머리에만 붉혀 뜬 피가 다리에 내려오게 되니까 자연 머리가 냉정해지고 신경이 가라 안슴니다。

(5) 이것도 머리에 뜬피를 억을 어깨로 보내게 하는 방법인데 주무시기전에 따근한 우유나 『코코아』를 한잔식만 잡수시고 자리에 누으면 훨신 효과적입니다。

(6) 육류(肉類)를 조하하시는 분은 자시고 시프시면 나제 자시도록하고 밤에는 될수록 양을 주려서 위(胃)의부담을 덜게만 한다면 잠이 잘안오는 분일지라도 안면하실수잇습니다

(7) 이불은 가벼운것이 조코 무거운 이불을 덥고 자면 꿈이 만코 잠끼가 순하지 안습니다。또 이불빛은 빨가코 노란것보담 연한 옥색이나 풀빛치 자극이적고 수면에적합합니다。

(8) 이웃에서 밤늣도록 『라디오』소리 또는 요란스런소리 때문에 잠을 이루지 못하시는분은 솜 『탈지면』에다 『왁스』를 약간 칠해가지고 귀를 꼭 막고 주무시면 거의 완전한방음장치가 되는것입니다。여하튼 자는 사람이 코를 골지 고는 경우에도 이방법은 효과가 각별합니다。

우리차지

헌신짝

뒷거리에서
헌신짝하나낫낫당。
자세히보니
내가신은고무신이당。
불상하게도
깃밧혀흙투성이가되
엿당。
그냥 오기가 섭섭해
주어다 마루미테 데려
드렷당。

(공주사립 강석구)

엇던눈이입분가
얼굴과의균형이 제일조건
멥다곱다하는자기판단은 종잡을수가업는것

눈이 이쁘고 미운것은보는사람에따라 다르지만 좋다는처서 어떤눈이 어쁘냐?하면 보기에 시언하고 얼굴에 어울리고 마음을끄는 이세가지조건이 필요합니다더 자세히 이야기하면

一、눈두덩이 반달형으로된것

二、속눈섭이 길고만히난것

三、힌눈자위가 언제나 진주비츠로 흐리지안흔것

四、눈동자가 깜안것

五、눈두덩이는 부프러오르지안코 드러가지도 안코

六、눈알이때 빨가새어 조금나오지안는것

大체로 이상과가튼 조건이 필요한데 요새 눈에대해서 더욱 여자들은 어떠케해야 『아름다운눈(美眸)』을 가질수잇느냐가 문제되여잇습니다。그러치만 눈만따로떠러저이뻐질수는 업스니까 얼굴과 조화되나 안되느냐가 중요합니다 얼굴에는 어센눈이 조흘까가 는스름한눈이 조흘까가 결정됩니다 어센눈이란것은 눈 면적(面積)이크고 눈초리가 좀치켜올라가고 눈이 빼빼하게 때는것 가느스름한눈이란것은 눈면적이 적고눈초리가 처진것입니다 그리고 미간에 주름살이잇나 업나 세세가를이나 넓으냐 좁으냐 가노프냐 나즈냐가 눈에는 크게관계됩니다

말하자면 코가 뭡고 눈접사이가 넓으며도 편평하고 눈과눈 사이가 떼러지고 눈초리가 내려가진것은 별적한얼굴에 애교가잇서 도보이지만 얼굴전체의인상이약해서어던지 째이지못한것으로보입니다 이러한눈을 근대식 정형술(近代式整形術)로서 쌍거풀 눈으로하고 눈초리와눈머리를수술해서크게어센눈으로해볼수 노흐면 좀타보도록얼굴이째여저보이고 조하 보입니다 그러치만 이와반대로수술해서미워지고 조화되지안는수도잇습니다 대개로제얼굴만보고 불만해하는 사람도잇스나 제얼굴에 장점들은 사람도잇습니다 그러니깐 아무조록 제얼굴에조화되도록 눈치례도해야 됩니다 요전어떤시절에는 저녀가 의사에게와서 내 젓가슴이 너무커서 부끄러우니 수술해달라고한일이잇다고합니다 그러나 의사가보니 여자의 젓가슴으로서는 조곰도 크지안헛다고합니다 어러케제 몸의 아름답고 미운데대한 판단은 그리쉬운것이 아닙니다

……(아)(침)……

신사양복감
처음양복해입는분은 아라둘만합니다

학생으로부터 일약신사로 승격하는분은 볼가불 갈라보지는 양복을 해입보셔야 할게데 돈이잇서 옷을마치댓자 어던감을 골라야할찌 얼른결정이 안내리게됩니다 그런적 미리양복감에 관한 상식을 대강 알어두시면 유익합니다 대단 어던지식을가지고 나서시면 쓸모업두다도 나게될겟니다 양복지를 대별해보하면

◇우-스테드

『세비로』지로 가장보편적인것이며 도리어가지로 세다르게된것이 만습니다。옷만 반들하고 바느질 아세기에 좋게되나고 모양이 뭐 숙하도 좋지만 상의나 반의로는 물리지 안코해서 사무복으로 가장적당합니다 원피스로는 되야 할 정도의 『세비로』를 해입는이에게는 실매가업습니다 『우-스테드』라하드레도 가장보통 말하면 『세소니-』 『세틀랜드』 『쿠라노』 가지도 동종입니다。엿스며 그것보다 각의우품이어떠한다 빠리가 엇섯니다만 대체로 거하러기회가 이십원으러 려야 쓸만한것이고품일수 잇습니다

세소니-
세틀랜드

봄에는 우-스테드와 별파 양의 벡가죽에난 부드러운털로 짠것이라 가볍고 부드러워일편 나이 조흡니다 그럼으로 원편히 나이든 신사용의고급양복감이 됩니다 다만 끔계가않으면 옷모양이 틀려지는결점이 잇습니다 젊은청년이면 스포-팅코-드에 조케지요

쿠라노

물시부드러고 톡톡한 생각이 듭니다 오래입어 입박한 늘어부러 두예하는동조가 보업니다 재래에는 어데로인지 이상한 이미적이 이 맹가보다 짜낸털이가 비약적으로 달러져갑니다

휴이드

영국서는 『스코취』 라고합니다 파방의외로 말하면 『호음·스판』도 이중에들니다만 『휴이드』는 보기에 경쾌해서 사무복으로는 부적당합니다 젊은이의 스포링감으로 리용됩니다。한벌격에십칠원가량듭니다。

호옴·스판

산시보복 운동복으로 널리애용됩니다만 워낙 략식(略式)인 옷감이라 공석 방공식장소에는 입고갈수업습니다 원래는 수공업적(手工業的)으로 실을꼬아짯든것이나 지금에는 기계로 만히 짜게되엿습니다。

손으로짠것이면 한감에 삼십원가량입니다 날조한걸 비오는 날겸용으로는 우-스테드 계통의 『베네시안』지가환영됩니다。

中篇小說 女人命令 【80】

李善熙 作
崔根培 畫

의주경 (十)

그날밤 두사람은 어성을 배경으로 그리고 오렌지색 전등에 자기네가 와보앗든 이집에서 그때나 다름업슬 물결소리를 듯고잇노라니 마치 기구한이야기 속에 사람들처럼 한(恨)스러웟다。

숙채는 어쩌허 물러누운채창 밖으로 벽에 흥분돗고잇섯다。유원이는 그래에 안저 무엇을 허게 숙채의 얼굴을 드려다보앗다 팔꾸봉에 비치는 숙채의 얼굴은 그저 멍하해는것처럼 이야케 질리고 병일인지 이마전엔 석은땀이 촉촉히 내배스다

그런데 몸이 어러케 석약해전 사람이 마음은 눈외로 불꼬츨 살은듯 찬란하고 유리로 만든 사람처럼 투명하야 꼿그의혼이 그가벼운 육체를 뚫고 무한히 날러가버릴것가튼 위험을 유원이는 느꼇다

『중병들린 사람이 왜 저지경일까』

유원이는 무슨 불길한 예감이드는것을 어쩌지 못햇다

『우리 내일은 꼭 병원으로갑시다』

『아―니 어가요』

숙채는 또한번 누은자리에서 머리를 흔들엇다。

『내일은 안가면 내가 업고라도 갈테니…웨 쓸데업는떼를 쓰시오』

유원이는 화를냇다。

그들은 두사람 다 그들이헤여저잇는동안에 얼어낫는 제반사에 대해선 일체 한마디도끄내지안햇다。

지금 그들의 과거사―아니 숙채의 과거지사를 다시 읜는할 재간은 넘게잇스며 필요는 어디잇슬것이랴。

숙채는 자기의 생활에 대하야 한번도 후회하지 안햇고유원이도 그를 책망할 아무러한 구실도 찻지못햇다。무릇 한녀인의 신상에 일어난일은 그것이 선이간에 그여인 자신이책임할만한 일은 극히 적은것이 보통이다。

그러므로 몹든녀인은 점(占)쟁이에게 제운명을 뭇기를 조하한다。

갑자기 바다쪽에서 어상스런 소리가 들린다。그 처석 처석밤낫업시 울리리를 시처내리는 물결소리속에……

『아마 물귀신인게지요?』

『글세요』

숙채는 어린애처럼 눈이둥글해서 유원이를 처다보고잇다。그리다가 한참만에―두사―흐후섯다。

『내가 일어날수만 잇스면 우리 저 귀치우는 바다로 나가 와다봣스면 조켓는데―어디 좀 일어나 볼까? 저 좀 이르켜 주세요 그리고 포대기를 어개다 씨여주세요 그리케만하면 나갈수잇서요』

『이거 안됩니다 가만이 누어계십시요 인제 다 낫거든 마음대로 나갈수잇는데』

유원이는 퍽 사람이 억어내려고 애를 쓰는 숙채를 감가스룸 말려서 누뵛다。

『저―기 언제 다나허?』

숙채눈에선 눈물이 나와서배게우으로 도르르 굴러떨어젓다。

『내일부터 의사를 보이고 약을 쓰면 곳건강이 회복되실텐데 그러케 조급하게 하면 어떠요』

유원이는 또한번 마음을 매여보라고 종이로 더퍼노핫든미음 사발을 숙채아프로 당기여 노핫다。

『안먹어용 내가 왜 그러케아픈줄 아서요?지금 당장 사람이라도 잡아먹으라면 먹을것가튼데요』

유원이는 숙채가 너무 이러케하는것이 중병인으로 불길한 증조라고 생각되여 가슴이 무거웟다。그리하야 할수잇는대로 말을 적게하기위해 유원이도잠자코잇섯다 그러나 조금후에숙채는 분명히 무슨 설음에 폭가라안저 버렷다。

『날 무슨 책을 좀읽어주서요 저게 무슨 죽엄에 대한시가튼게 업서요?』

유원이는 암말도안코 구석에 차혀잇는 책들을 뒤젓거렷스나 그가 숙채에게 죽엄에 대한시를 읽어줄리가 만무하고 그저 무슨 재미잇고 자극업는 책을 골으느라고 한참잇섯다。

『우리 스틔븐손의 보도(寶島)를 읽을까요? 여게를 그저 바아금회와 금방맹어를 무든데라하고……』

『네―지금 조선에도 해적이 드러잇나요? 조선해적들은사람을 만나면 독기로 찍을까 서 바다에 처넌는데요』

숙채는 눈어 말등 할등해서 유원이의 괘원는소리를 못고잇섯다。이러케하기를 얼마를햇는지 유원이의 책장 넘기는 소리가 때때이고 지나갓답 숙채는 갑자기 알칭가든 명소리를 끄냇다。

『에?』

『왜 결혼 안하세요?』

유원이는 벼자를 위해 책을 읽어주다가 그벼자가 책소리는 안듯고 갑자기 무러지기 소리를 하는데 놀랫다。

『결혼을 왜 안하는나구요?』

유원이는 손에 들어던 책을 노흐며 빙그시 우섯다。

大福引付 プ루ラ라ト돈ン文具 愛用者御優待

大賣出し

다시볼수업는 絕好의機會! 新學期에 이 豪華大景品!

(壹等)……參萬本 プラトン萬年筆 一本宛
(貳等)……參萬本 プラトンシャープ 一本宛
(參等)……六萬本 クラブ半煉齒磨 一ケ宛
(四等)……九萬本 クラブ楠公石鹼 一ケ宛
(五等)……百五十九萬本 特製消ゴム 一ケ宛

目下開催中

全國一齊히 新學期를 마지해서의 大奉仕입니다 賣切되기 前에 速히사주십시요!

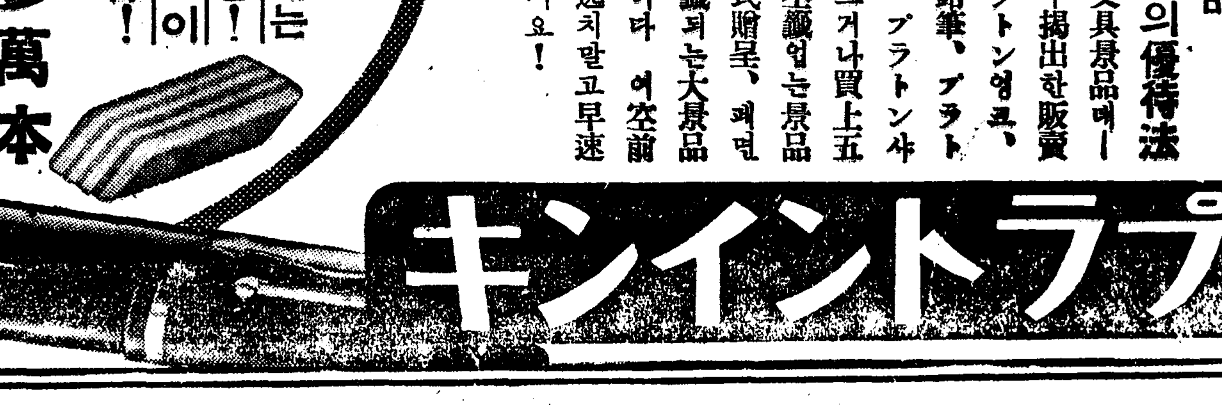

即座에타는 豪華大景品 노치지말고!

英斷的 空前의優待法

プラトン文具景品메-쉐포스타-揭出한販賣店에서プラトン잉크、プラトン鉛筆、プラトン萬年筆、プラトン샤-프中어느거나買上五十錢마다空籤업는景品券을一枚式贈呈、계면即座에當籤되는大景品과引換합니다 이空前의好機를逸치말고早速히사주십시요!

プラトンインキ

學藝

四月創作評(三) 新題材와 體驗의 距離

白鐵

安懷南氏의『그날밤에 어러난일』(朝光)은 作品成果를 말하기 전에 먼저 氏의過去의文學傾向과 題材問題에 말이미처야 할것갓다. 『그날밤에어러난일』이란 金容施이라는

一工一 場支配人에 主人公인 工場職工의愛人인 『금순이』를誘惑하려는 場面에서 主人公이 支配人을 毆打한事件이며 作品은 主人公이 警官아페서 毆打事實을 告白하는데서 시작된다. 그리하야 作品內容은 金支配人을 毆打하게되는經緯와 理由를說明하는것이며 거기서 自然히 作品世界에는 工場의生活과 支配人과職工의關係 會社의內容等이 暴露된다 여기서 내가注目한다는것은 安氏가 過去에는 作家自身의 身邊의일을 告白하는 傾向의主題에 여기서는 作品世界가 擴張되고 題材가바뀌엇다는事實이다 이것은 요지음安氏가 作品評論에잇서서 市民的인 世態的인 文學事件에 好意를두는 傾向과 關聯해서볼때에 興味잇는일이다 그런意味에서 나는이것을 安氏의作品으로서 하나의 過渡期的意味의作品으로 보는만치 그題材의문제를 讀하게생각코저한다 그러나 題材가 擴張되엿다는것은 作品으로서 반드시 發展햇다는意味는 되지 안는다. 그와反對로 도리어 一時는그題材의 生疎때문에 文學的으로는 不得已一步退却하는 [illegible]

一境一 [illegible] 氏의 어떤作品도成果로는 決코 期待되는것을 거두지못햇다. 하다못해 새로운 題材와 作者의 體驗사이에 距離가잇는것이엇다.

첫재로 이作品의 레ー마가 生硬한題材가운데 애매하게 解消되여서 作者의分明한 意圖를차즐수가업다 或은그날밤에 이러난事件에 重心을두엇는지 그러치안흐면 金支配人이란 한惡人을 그대로 그러보려는것이 作家의意圖인지 어느가지中에 어느편이 重點인가하는데서 作品內容의 方向과性格이 달러저야할것이다

萬一 作者가題目을 指定한것과 가티 그날밤에이러난事件을 重하게봐서 레ー마를가졋다면 이 作品은 위에한가지 큰弱點을 가진것이잇다 그것은 그날밤에이러난事件으로서 原因과 契機가 너무弱하다는것이다 이러한때에는 事件의條件을 아주 充分까지끌어다붓친것이 有利할것이다

例를 들면 支配人을 毆打햇다는 主人公의告白으로 그心理過程이 도무지 反映이 되지안햇기때문이다 [illegible] 打殺햇다는 主凡한事實대신에 [illegible] 다는 程度까지 그事件을 擴大化시켜보는것이다. 그것은 위선 그事件의條件으로서 처음부터 讀者에게 기분印象을 주자는말이요 作品의條件으로서는 心理的인것을 追求하는데 强한根據를 가지자는말이다 여기서 내가 어려말을 하는것은 먼저 말한대로 作品레ー마를 그

一事一 件에 둔다면 그일은 前後한 主人公의 心理世界를 그려가는것이 作品의 重點이기때문이다. 즉 主人公이 支配人을 打殺햇다! 그러데 그뒤에 愛人에대한主人公의心情과 心理的分裂에서 告白할때까지의 어떤 反省과苦悶과 決意等에 가하는 等의心理的인것이 이作品의要求하는 文學이라는것이다 따라서 여기서主人公의 告白은 그事前의 모든것을 즉 이레ー마와 먼 距離의事件은 만히略하고 事後의心理的世界가 主密하게 되어야 할것이다 그러케 생각할때에 이作品은 이제부터 文學이 될世界라든 直前까지 가서끗을 내버린느낌이잇다 이作品에는主

一對一 象에대해서 理解하는동시에 求하는것이 만일 評家에게

어 잇서야한다면 이러때의내말은 評家의하는利리라고 생각코십다 뭐보다도 이心理的인 追求를하는데서 作者는生疎한題材를 살리는데도가장 有力이라는것을 생각하는意味에서도 그러하다 그러나 이作品의 主觀가다를것에 잇다면 即 金支配人이라는 一惡人을 敍述하는것이 作家의意圖엿다면 評價하는 事情은 달러질것이나 여기에는 果然主人公이 어렷슬때부터 金支配人의 惡한것은 밝으레로 全體的說明하고 잇기때문이다. 허나거기서도 너무 作家는 無理한企圖를 차지안헛는가한다 長篇이면모르되 적은短篇에서 事件을 한重量한表徵에 壓縮하지안코 平凡히敍述해갈때에 그支配人의性格이 아무리世態的인 意味에서 典型的으로 나타날수가업다 여

一理一 解는 그가지면서도情熱이 그것을 찻지못한데 未及한점이잇섯든것이다 그것이 讀者에게기픈 印象과感銘을 주지못하는 原因도된다 情熱이업는곳에 表現만은 虛해지고 文章이 마르고 떼떼해질것은避할수업는無理다.

다음은 手法에도 無理가잇다 過去의 安氏의作品은 大槪가告白의形式으로서 너무 토키리보한것이 缺點이면서도 身邊的인 自己를 告白하는데 適應햇스나 여기선 題材는擴張되엿는데 手法이 그뒤를따르지안코 前의그 토키리보한 手法이기때문에 無理가 온것이잇다.

一[illegible]一 나중으로 이作品에대해서말할것은 먼저暗示한바와가티 成果로서는 期待한것을 거두지못해서 安氏의作品水準으로서는 『瞑想』等보다도 훨신떠러지는作品이나 이作品은 成果보다도 安氏의 過渡期的인意味를 더重視할때에 지금까지 單純하던 安氏의身邊文學이 차차 將來에서複雜하고 變化잇는 文學까지나가게될것이라고밋고저한다.

作家裕貞論 (下)
—그一週忌를當하야—

安懷南

그러나 愛의鬪爭에 原動力이되어 그의文學의鬪爭을 誘導하엿스나 그것이 作品의 材料로 直接 使用되는法은 퍽 적엇습니다. 다시말하면 그의 作品속에는 自己自身을 이야기한 所謂身邊小說이란것이 거의 업다는것인데 그의生涯가 그러케 主觀的色彩로 濃厚한데도 不拘하고 그의藝術은 아조 完全히 客觀化된것을 意味하는것으로 裕貞이大端 優秀한作家의 素質을 가젓섯다는것을 가장잘 表明하여주는事實입니다. 당최 조고만한 世界에拘碍되지안코 얼마든지 넓고깁게 屈伸할 力量아래에서된 것으로 人間的으로는 그러케센티멘탈하고 로맨틱하면서도 作家的으로는 全然 相異한性格을 나타내어어디까지든지 와일드하고 呼吸이 억세인것입니다.

處女作『산골나그네』나 當選作『소낙비』나今番『現代朝鮮文學全集』속에 收錄된『봄봄』등

에 사로잡혀잇슨 흔이엿기 때문에 自己의 人格으로써 虛榮함 [illegible]

[illegible] 合것이라고 생각합니다. 事實그의모든 作品은 都會人으로서는 想像도할수업는 珍奇한 이야기와 特異한 雰圍氣로 가득하여 잇는것입니다. 아마『동백꽃』이라는類女를의 生活과 風俗이 紹介된것도 裕貞의 作品이 嚆矢 일것이며『동백꽃』라는 한개의單語가 말의常識으로 우리文壇에 널리 傳播된것까지가 裕貞의 作品에서 비롯한것이라고생각합니다.

그는 病床에누어 呻吟하는동안에도 쉬지안코 싸왓습니다. 우리들의눈에는 同病相憐한 人間裕貞보다도 오직作家裕貞이 燦爛한것이나 當者裕貞에게 잇서서는 文學的成功을 기뻐하게됨보다는 아마人間的으로 自己가 당하는 悲哀가 더욱더애끗게 여겻든 모양입니다. 너머나 약하고 너머나 高貴하게서 相見會를[illegible]

新刊紹介

◆南鮮公論 第二十三號 發行所 晋州邑錦町三四三 南鮮公論社 定價十錢

◆新樂朝鮮 三月號 發行所 京城府鐘路三丁目四七의一 大同出版社 振替京城一〇二一九番 定價二十錢

小品 거리의 獨斷 (三)

朴魯甲

사람 만흔 거리에서 거지에게 돈을주는것이 오히려 自然스럽지 못한것으로 알고 그대로 못본체 지나는것이 自然스러운것으로 아는이세상에 그대들의 新究는 한갓기쁨이어요보답이 업스리로다.

그대들에게 方向없는을 禮告할 어느시람은 사람이잇슬고! 소매치기를 個手爭 裏門만을 생각자려를 禁지못한다. 너무도 裏門的이오 有名하는 일 것이다.

法은 그들을 지도하야 엄고 더디어도 조금더 시비 업는 길을 다시 헤어가라는 것이어늘 그들은 꿋꿋내 시비 만흔 길엥길을 것고 잇는 것이다.

그리하야 그들은 人間에 가장 빼른 재롤을 가장 쓸데 用하자는 것이 아닌가! 가장 强度化된 技術로 가장 빠르기 회를 노리는 것이다. 잘되는 하기에는 今에 조금 차라지 라고 [illegible] 방 미끄 [illegible] 그들은 어느 [illegible]

[illegible]

米國篇 陽光이 그리워 郊外로! 郊外로!

洪蘭坡

겨울이가고 봄이오고, 봄이가고 다시여름이오는것은 自然의大原則이라 朝鮮에 잇서서나 米國에잇서서나 다를것이 업을것이다. 그러나 十五夜달을보더라도 이것을보는 사람에 따러서는 或은노래도하고 或은울기도할따 一般으로 쭈가투를이라도 處地와環境에 따러서는 느끼는것이 各各다를지도모른다는것이 米國의봄ー그러나 米國이란 本是 地方이 너른나라 인만큼 그나라의 봄을 一律로評할수는업을것이다. 그러나 내가留留하던 市俄古 地方의 봄은 地理의關係上 朝鮮의봄과 別般다른것이업 서다고생각한다. 들뒤에서過冬한殘雪이 어는틈에녹아업서지고 먼山에아지랑이끼우면 街路에나公園의잔디바레나 풀빗가 무르녹을 直感하게되는것이다.

그러나米國의봄은 大陸的이요 活動的反面에 朝鮮의봄과가튼 抒情的氣分을찾기힘든 적을지도모른다.

우리는 기나긴겨울동안 苦待하야 봄을 두고서봄 苦待하야 꼿피山이나 들로求景 들노리로서 봄을 와 하루를消遣하며 가끔 따듯한 봄氣分속에

서 로ー맨틱한 單純도꾸지마는 米國사람은 꼿노리라거나 꼿求景이란것은 이 통조차 몰르고 기껏해야自動車의 郊外遊覽으로써 봄을맛보며 봄을呼吸하려하니 一見에 몹시 安逸한行樂과 도갓지마는 一年一次 보치럼 마지하는 봄을 이러한 機械의行樂으로 어느틈에가는줄도 모르고 보내버림은 그情趣에잇서서 米洽한感이 엄지도 안흘것이다.

또다시 外觀上으로 봄을 볼때에 朝鮮의봄은 젊은이 의衣服에서부터 옴다고도하 겟고 季節된 어린이들의대 구에거나 이러케 沒情趣不

봄이 잇서서부터 온다고도하겟지마는 米國의봄은 무엇보다도 自動車의 盤上에서부터 온다고할것갓다. 一年三百六十五日을 高層建築속에서 生活하는 그네들에게 잇서서 따뜻한 日光이나 淸新한空氣는 무엇보다도 渴仰의的 이되는만큼 大都市로부터 봄 氣運과 흙냄새가 풍겨나오기시작하면 春夜의朋이엇시 屋內와 陽光아래에서 生活하든 그네들은 다토아가며 乘合自動車의 盤上席으로 기어올라서 日光의恩澤에浴하며 淸新한 大氣를마시려는 것이 우리네들에게는 想像 조차할수업는 奇現象일것이다. 이것을보고 생각할때에 가는곳마다 都會人보다는 農村에사는 사람이 그惡濕에서 避難하여가는 米國의都市에가리 高層建築속에 생활하는 사람보다는 우리네의生活이 비할수업는 愉快히 幸福하는 사람이 더만히 잇을것이 事實인것이다. 그러나 米國의봄이라고 구에거나 이러케 沒情趣不

自然하게만 맞잇할것은勿論아니다 그러나 어느地方이나 風景的存在임에는 엇잘것이다. 내가市俄古를떠나서 羅府의途中에잇슬때에『로스앤젤스』에서 一週가까이 淹留햇섯는데 때는마침 正月上旬이라 여기로치면 春意를感知하기에는 너무일를것이지마는 그곳은 四時長春의 別天地라 奇花瑤草가만발하며 온갖음을한 겨울날세도 훨신溫暖해서 바로朝鮮의 四月의氣候와가타다. 이러한 日暖風和한 봄철은 正月로부터 五月末까지나 繼續된다하니 가튼 地球上에 살면서도 一年中 거의 半分을 春風속에서 사는사람은 그얼마나 幸福스러운지 생각만해도 부러운것이다. 그뿐아니라 내가가본곳中에서 米國領 布哇島도 亦是 四時長春의 樂土엇는데 우리가 植木장사의 盆栽로나 愛玩할수잇는 珍樹奇木이 路傍에搬比하야 香氣를 품기는 봄에 이亦是 살어볼만한 곳이라는생각이 업지안핫다.

(翌日은 시카고의미시간湖)

國手爭覇譜 (1)

白 任佑植
黑 金秉浩
(四目半先出)

● 一 丁의十七
○ 二 巳의四
● 三 丙의十四
○ 四 丁의五
● 五 巳의十五
○ 六 丙의九
● 七 巳의十七
○ 八 丁의三

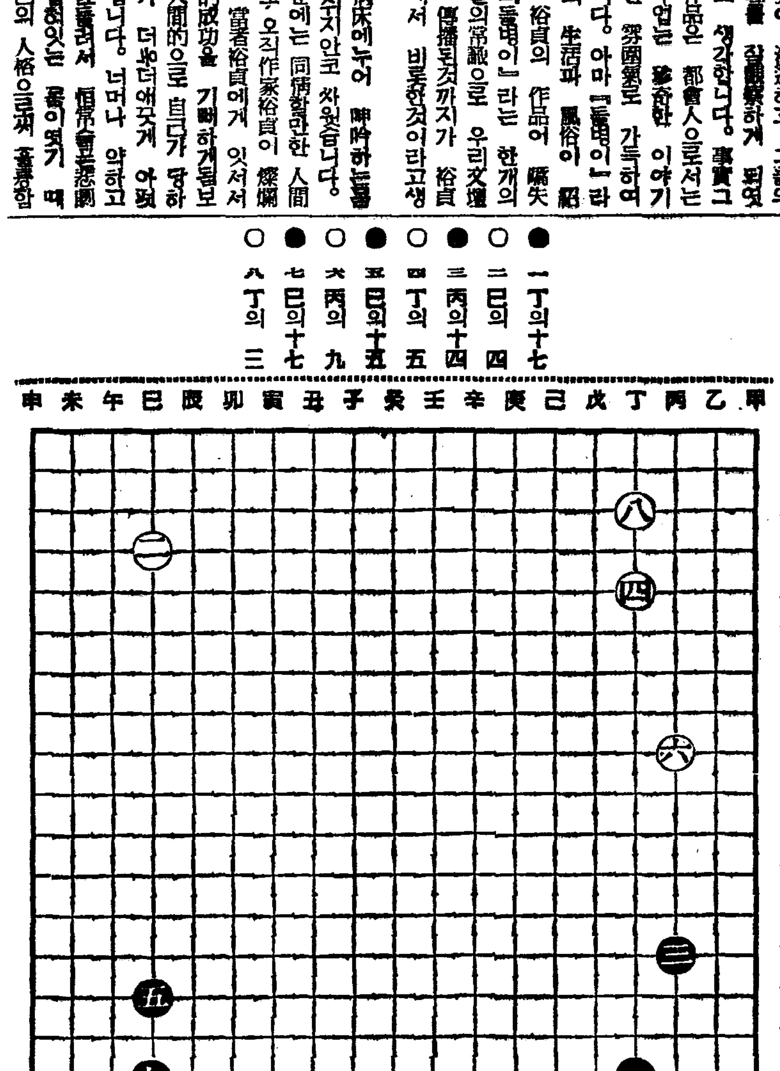

初盤의 布陣이라 彼此愼重한 態度

三玄子

黑一 丁의十七 白二 巳의四 둔것은 각기慣例한 着點으로서 對陣의 愼重한 態度를 表明한者이어니와 黑三이 丁一五로 飛走하야 토치카陣을 構築치안코 丙의一四로 大斜走하야 邊地로發展하려는것은 하나의 趣向으로서 可否를 말할수잇는 것이아니다 그리고 白四丁의 五는 黑三丙의一四와 對應한 着點이니 左邊下隅의 基點을 取함보다 나은것이라고할수잇고 또黑五巳의一五도 丁의三 보다 安全하다고할수잇다 그러데 白六丙의九는 거듭黑三와 邊地發展에 對應한것인데 黑三이 一隅에 方面의邊地로 發展함은 初盤의 일이아니나 巳의一七威은 丁의三에 두는 것이 올치아니한가고생각한다 어쨋 그러나하면 어느점에 토치카를 構築하거나 남의그

것을 妨害하는것은 同一하나 丁의五와가튼 基點을 邊地로 發展시키는것은 一般으로 前二者에比하야 적게評價되므로써이다 그리고 黑七巳의一七은 丁의三에두어 白의토치가 構築을 妨害하는것도조흘나 白六이 丙의九로 버리고잇스니 그것은 白의外勢를 擴大해줄 危險이잇서 불가타 黑五와七의 安全한토치카를 構築한것이 아닌가한다 그러므로 丁의三은 白八이 占하엿는데 白六이 丙의 九에둔까닭에 黑은 下邊左右에 二個의基點토치카가 構築되엿는데 白은 上邊右面의一로카치와 左面의一着點이 樂되여 先手權을取할 機會를 짓지못한것뿐아니라 八手까지의 布陣만가지고볼지라도白의陣勢가 기우러진것을 알수잇다

가튼人物에 단한개의 小說을썻 서도 그가 정말 藝術家입니다. 나는 그때 아모말도 안코그『謙虛』두곡자를 바라다보고 안저 섯스나 속으로는 [illegible] 봄상히여이고 [illegible] 하엿든것입니 다。(三月二十八日記)

新刊評 林和詩集「玄海灘」을 읽고

李燦

難産의 林和詩集이 드디어出版되엿다.

月餘의 旅路끝에 歸着한 책상머리에『李燦湖畔』하고 微笑로운 贈呈을 가추어노혀진 華麗한 外裝의 무직한 이詩集, 實로 客年末 上京하야 六年만에『林!』하고 손잡어보든 安溫네거리의 그瞬間가티 자못感慨無量하엿다.

벌써 나와야할것이엇다. 林和詩集! 누가 손꼽저어『萬人苦待』라는 내몸가를 勝天安想이라 할것인가. 그의 詩精神을 敢爲하고 그의詩行程에 左袒은커녕 嚴肅까지 면지던 그들에게 이르기까지 某氏의 口吻을 빌면 唯一 民衆詩十年의 道標라는 意味에서 待望旣久의것이 엿든것이다.

實로 어한香詩集엔 苦難한民衆詩의 이땅에 비롯하야 오늘에 이르기까지 누구나 一見 理解할만 치生生한 呼吸속에 足跡되어잇다 여기 구래여 무슨 說明이必要하랴 다만 한번 손에잡기를勸함이다. 이것의 個個의評價는 거의 그때 그때에 論議되엿잇다. 보라 細分하고 또한 統括하야 이것을 全體的으로 論議함은 다만 文學史的意義로서만 아니라 現在 그리고 後來할文學朝鮮의 社會를위하야보다 切實한일이나 어엔 오래인 實際한 時日과 龐大한 紙面을要할

것이니 나가든것의 손대지못할事業으로 유감이나 同道諸兄의 努力을 기다릴수밧게업다.

『우리들이 冊을 낼수잇다는것 은 기쁜일이아닌가』ーー나는지 금 초조한 病窓에 우울을 떨우며 그의 갓개기과 저녀발표 을 想起한다. 그러나 詩集出版 이것만도 기쁜일일것이다. 그러 나 林은 보다더큰기쁨, 自身이 거러오길에 크나한 自信과滿足 을 아무런 날부끄러워업시 가질 수잇는 現存無二의 詩人인것이 다

그러나 林은 여기 머물러하 지안는다『年內로 期於히 또한 개 가저보세』내가 그의옆을 을 다시금 처다볼만치 赫然히 希 望에불타든 그의眼光이 눈아페 朦朧하다 그가 後記에 特記하 야 그의 再出發을公約한 『바다 의讚歌』等 示唆기픈 一聯의作 品과 아울러 그의 끼질을모르 는 情熱은 不朽詩人林和의 今 後를 우리들로하여금 今番 刊 行된 玄海灘에 보내던 期待에 못지안흔 期待를 갓이게하고도 남음이잇는것이다.

健在하라 詩人 林和! 여것 은 다만人間的으로 切親한 나 만의 付託이아닌것이다.

京城府寬勳町一二一
東光堂書店發行
四六版 定價一、五〇
三〇〇頁 送料 、一三

性的衰弱者에 大警告!!

兩性間의 圓滿한 和合은 百福之源임을 勿忘하라

먹는 그瞬時로 께번 紅夢에 드는

性愛의秘房藥
キング・オブ・キングス

性與能力의 快速增强劑

無類한 性目的의 完全達成劑이다

(醫學博士) 羽太鋭治氏談

性慾은 神秘한自然의機能으로서 男女間의結合을 新奇且熱化케하며 圓滿한調和를 이루게하야 人生을無上의幸福으로陶醉케함은 두말할것업는嚴然한事實이다. 醫學에 나날이發達되어감에도不拘하고大部分의男子가 性的障害로 無性慾한生活을 하는것을볼때에는 醫師의立場으로서의責任上 참으로 痛嘆不已하는바이다

余는 얼룩이 이에對한根本療法을 專門的으로多年間硏究하다가 幸히 動、植物『性ホルモン』을 主成分으로하야 某藥化學藥品의 藥理的配劑에 成功한後 發明한것이『キング・オブ・キングス』인바 本劑는 生殖腺과 性神經을强壯하야 生殖腺機能을 刺戟하야 性精力을 湧出케하며 性神經을正常狀態로 誘導하는强烈한藥效가 短時間에發揮되어 性行爲의目的을 完全達成케하는 性慾振增劑임을確言하며 責任지고 勸하노라.

愛慾의 捕虜로 지내게되엿다 (京都) 村岡秀夫

情感업는夫婦生活로 無興味한그날그날을 지내게되니 自己心情의愛影하온은 그만두고라도 愚妻가不滿으로 화만내는데는 참으로 질색할지경이엇사오며 性的滿足을모르고 지내게된것이 寒心하기짝이업섯습니다. 더욱이 妻는 前身이花柳界女子이엇든만큼 情熱的肉體의所有者이어서 小生의無力症을 곳처주지안으면 離婚하겟다는바람에 大驚 하엿사오나 服用햇든것이『キング・オブ・キングス』이엇삽는바 服用한지 三日만에 별안간興奮이되며 愛情心이 濃厚하더니 精力가 和氣滿面한顏色으로 滿足해하는것이 비로소慾望을 채웟든것을 아럿사오며 愛慾의 捕虜로 다시지내게된것을 夫婦共히百拜謝禮합니다 계속服用하야 性力을아주回復하려하오니 十圓分大瓶도로보내주시압소.

이젓든性生活을다시차젓다 (釜山) 高野二郎

性慾이減退하야 단꿈한性生活을 모르고 지내는것처럼 不幸한人生은 또업슬것입니다 젊엇슬때에過色한것이原因인지 五十을 에들면서 그만갑작이 陽氣가衰弱해지더니 절은妻의要求로 엇절수업서서 同枕을한그젼 日에는 疲勞與苦가뿐더러 頭痛파혀기증까지생겨 業을못보고臥席케되므로 事業에 損害보는도만엿습니다 그런즉 妻의

服性藥『キングス』를 服用한後로는 全身에 精力이 滋和지잡아되겟더니 나날이달러지는 藥效로 아모리性慾을過量해도 疲勞를모르겟사오며 頭痛파혀기증이 씻슨드시업서지는데는 그저感服할뿐이외다 五圓分으로이러케氣운을이 참으로驚嘆이오며 今番또五圓分中甁을 代金引換便으로 速速送해주시압소서.

老翁인들그것만은이즐소냐 (京城) 古矢哲三

六十七歲의老翁으로서 情事에滿足을바라는것은 不適當한慾望이라고 책망하실줄은 잘압니다마는 昔日을追想하면 못가라이럴 나는마음을抑制할수업서서 回春할方法을硏究하든中 偶然히『キングス』를 알게되어 試服用햇든것이 老生에게는 陽氣를回復식히는同時에 靑春까지 생기게한原因이되엿사 옵니다 약먹기시작한지六日만에 無用物

에 빼젓든한조각 젊엇슬때와 조곰도다름이 업시 마음대로되는데는 늙은몸도不自由해져사오며 혼자지내기적적하야 臥寢에사는 홀노히지 내는 女性과의사이에 密愛비슷한 交際를하다가 及其也後妻로 마지드리게된事實까지잇섯슴니다 只今은 젊은 夫婦와다름업시 찍은 情感을 느끼지내갑니다 靑春氣分을 늘나시랴고 愛服하는 老翁이라도 그것만은 못이슬것으로홈하는바이올시다

注文은直接本舖로

微妙無雙한 男女間의 愛情을 더욱더욱 熱烈케하는것은 性의滿足에서 비로소 생기는것이므로 眞一男子로서 性行爲遂行上 不滿이라도 不滿을느끼드면 愼重하여야할바이오니 自責할것이오니 自信業室이 出現할때가업을것이오니 自

但性力에 對하야 自信이업는분은 靑年, 中年, 老年을勿論하고 短時間에 確保되는藥效로 徹底的强性이되는 本劑를回復해주시되 新品을提供하고 藥効를證明키爲해 本舖에서만直接販賣하오니 希望하시는분은 振替, 現金書留, 또는代金引換便으로 注文하시되 送料는 四十七錢이오

本舖에서 直接販賣하는 三十二錢을 本舖에서 直接販賣하는 十五錢만加算해주시옵소서바랍니다

價藥 小函(一〇〇粒) 二圓 中函(二八〇粒) 五圓 大函(六〇〇粒) 拾圓

東京市京橋區新富町十三ノ二
總代理店 合名會社 春泉堂
(振替東京七七一番)

極光映畵製作所 漁火撮影開始

朝鮮初有의女子助監督

東海岸에로케어순隊出發

새로 創立된 極光映畵製作所의 第一回作品「漁火」는 그동안 脚色과 撮影準備가 끗낫스므로 오는 四月一日부터 東海岸에서 로케이순을 하기로 되엿다.

스타프는 全部가 新人으로 形成되여잇스며 特히 今春 梨花女子專門學校 文科를 마친 田淑禧孃이 助監督으로 朝鮮의 女監督으로 첫 出發을 하엿스며 어또한 梨花專門文科出身으로서 文筆에 能한 朴魯慶孃이「仁順」이로 扮裝하야 女俳優로 登場하는등 지금까지에 보지못하던 새로운것을 보이고잇다. 이 漁火는 六月初旬에 京城에서 封切되리라는데 製作스타프는 다음과갓다.

極光映畵製作所第一回作品
一、題名「漁火」
二、原作、脚色 徐丙珏
三、演出 安哲永
演出助手 田淑禧
四、撮影 李丙穆
五、音樂 編曲 金仁湜
演曲 金大英

配役
順三 漁夫 尹北洋
그의妻 田曉峰
仁順 딸 朴魯慶
萬壽 順三의아들白痴 李鈖
天錫 漁業組合員 朴學
龍雲 財主 羅雄
哲洙 龍雲의子會社員 羅雄
玉粉 桂星嬪
榮洋 張月虎

(사진은 撮影開始人事次本社來訪한一同)

三十日(水曜)

◇午後六時 童話『다시된福童이』 全尙鎭
◇同六時二五分 어린이新聞
◇同六時三〇分 講演『家庭과園藝趣味』 金永喜
◇同七時四〇分 講演『藥用으로兼한 觀賞植物』 藥專助敎授 沈鶴鎭
◇同八時一〇分 歌唱指導 新朝鮮敎育令 陸軍特別志願兵令 兩制度實施祝賀行進歌 總督府學務局指定 京城女子高等普通學校生徒 指揮 具然性
◇同八時三〇分 社會見學『放送局』
◇同八時五〇分 歌曲 一、界面調 二、弄 三、羽樂 四、界樂 五、編 金永淑 文明仙 洋琴 金相淳 大笒 金永根 杖鼓 金一宇
◇同九時一〇分 一、報念 二、六字백이 三、興打鈴 金錦鶯 [illegible]弄仙

第一放送
◇午後六時(城) 合唱
◇同六時二五分(東) 講演
◇同七時三〇分(東) 歌謠
◇同七時四〇分(東) 講演
◇同八時(東)能樂
◇同八時五五分(東) 浪花節

三十一日(木曜)

◇午後〇時五分 레코-드音樂
◇同一時一五分 家庭時間『新入生과家庭』 恩化公普 安寅奎
◇同六時 音樂이야기『하이든』 DK어린이써-클 解說 楊濟賢
◇同六時二五分 어린이新聞
◇同六時三〇分 經典解說 善惡應報 金泰洽
◇同七時四〇分 金雄珏
◇同八時一〇分 獨唱 一、마음의煩悶 스카랏티作曲 二、夜曲 덴바作曲 三、牧童 웨드러作曲 四、歌劇『카르멘』中 꼿노래 비제-作曲 洞大應 피아노伴奏 申玎愛
◇同八時四〇分 唱劇調 一、短歌 天下泰平 二、唱劇調 沈淸歌中皇城올나가는데 朴秋月 鼓手 韓成俊
◇同九時 新作이야기『마음의天國』 卜惠淑

第一放送
◇午後六時(城) 合唱
◇同六時二五分(東) 講演
◇同七時三〇分(東) 歌謠
◇同七時四〇分(東) 講演
◇同八時(東) 落語
◇同八時二〇分(東) 俗曲
◇同八時三〇分(東) 漫談
◇同八時五五分(東) 浪花節

一日(金曜)

◇午前十時三〇分 料理製法『雜菜』
◇午後零時五分 레코-드音樂
◇同一時一五分 家庭時間『未成年者와禁酒禁煙』 醫學博士 金東益
◇同六時 라디오스켓치『오늘부터 一年生』 참새學校 作과指揮 林鴻恩
◇同六時二五分 어린이新聞
◇同六時三〇分 農村講座(二) 金雄珏
◇同七時三〇分 講演(京城)『府制實施廿五週年을當하야』 京城府財務部長 金永祥
◇同七時三〇分 講演(平壤)『平壤府制實施日을當하야』
◇同八時(東) 바이올린獨奏 一、아베마리아 빠하作曲 二、奏鳴曲第一番G短調 빠하作曲 三、協奏曲D長調 第二樂章 라르겟트 베-토-벤作曲 西川滿枝
◇同八時三〇分 伽倻琴併唱 絃正調오-캐스트라伴奏 伊藤完夫 一、短歌 江山에등등 二、唱劇調 春香歌中 咸洞庭月 鼓手 韓成俊
◇同九時 小說朗讀 申카나리야

第一放送
◇午後零時五分(東)新日本音樂
◇同六時(東) 童話劇
◇同六時二五分(東)講演(京城)
◇同六時二五分 講演(釜山)
◇同六時二五分 講演(平壤)
◇同六時二五分 講演(淸津)
◇同七時二〇分(東) 歌謠
◇同七時四〇分(東) 新內
◇同八時(東) 바이올린
◇同八時三〇分(東) 講演
◇同九時(東) 時事解說

◇博譜大集 114

【昨題解答】

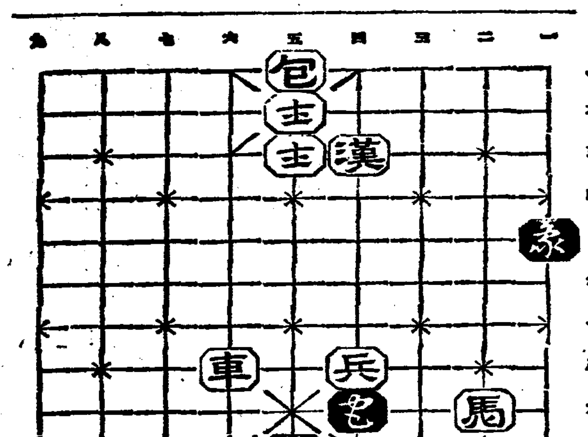

四包—四六呼將
四士—五五
三卒—三四象將
四漢—四三卒打
五馬—四五包將
五士—四四
四馬—六四包將
四士—五四
三車—四三象將
六包—四三車打
六馬—四三包打
包將
四漢—四三馬打
四包—四六呼將
五兵—四六
四象—一五象將
詰勝
(博譜係)

昭和の常識

애들사람이없는 家庭의 幼兒는고리짝에누워두는것이조타 安全하고 바람이안닷고
撮所移動도便함
軍隊、小說의「梨花舘敎章」은特히小說의韓眞한몸 兵士의 마음에기피 邦觀시키거
露하것
近親의出産祝賀에 그애기의 名義로 入金한貯金通帳에 印章까지添付해서 선사하는것은 기뻐하게되므로妙策

强한國民이되라

하면 恒常鍛鍊

이非常時下의生活에、設使、어떠한困苦가닥칠지라도敢然히、그에견디어나갈만한耐久力의涵養이 第一必要합니다、그러므로精神上

과 이런心得

健康上으로 萬全의注意를 다하는것이 肝要합니다。

어떠한 時代에라도 健康치안흐면 안되지마는、特히 이非常時下에잇서서는 一層健康치안흐면 아무 所用이업습니다、거기에는

消毒와 化消와 口熏料 **仁丹**은

胃腸을튼튼히하고消化의充實을圖謀합니다

仁丹은、胃腸을 整調하고、消化를完全히하는故로 食後에는반드시 數粒式잡수어주십시요 그習慣에依하야 體位는確然히向上합니다

消化와 毒消와 口熏料 **仁丹**은

榮養을豊富히하고 抵抗力을노핀다

仁丹에는、베라면 호르몬사후랑 朝鮮人蔘과 各榮養이濃縮되야簡單히 綜合的榮養을 攝取함에는 仁丹以外에업습니다

消化와 毒消와 口熏料 **仁丹**은

馥郁한口薰으로全身을爽快케한다

仁丹은 不快한口臭를 瞬間에 解消하야 爽凉한口薰을 漲溢케합니다 食後의열맛고저에 混雜한데셔쓰는 仁丹은 自身이나 他人에게도가장快適합니다

이絶對必要!

本舖・森下仁丹株式會社

中部版

二部敎授의特例로 市內는交代制採用
京城府民子弟의特殊事情에鑑하야 學務局固定案을抛棄
放學期도短縮 學業의充實公平을圖謀

총독부학무국의방침에따라 금년사월부터 전조선 중요도시의공보교에 이부제(二部制)를 실시하게될에 따라 그이부제실시 방법에 대하야는 학무국에서 원측적으로 이부제의 오후반(午後班)은 교대제를하지안코 오후반은 늘오후반으로 고정시키기로 방침이결정되엿다는것도 금일조간에 기보한바와 갓거니와 그러나 이학무국의방침중에도 지방편에따라 특수한 사정이잇는곳은 다른편의한 방법을 쓸수도 잇게작정되여잇서 우선경성부내의 금년도에 신설된 이십삼급의 이부제는 그특수사정에 따라 내용을결정하게 되엿다 누차 보도한바와가티 정원교원 이십명을 두기로하고 도원측적인 오후반의 고정제를지지안코 하기에따라 교대제(交代制)를채용하기로되엿스며 이부제로하면 다소시간단축이 될수밧게업스나 이것도 수신, 체조, 창가, 수공등을 오후반첫시간에 오전오후 두반에합동교수를 밧게하고 또그래도모자라는 시간은 방과후를조금식주려서 대중하게하야 결국시간단축이 조금도안되도록 하기로 결정되엿다 그런까닭에 이부제는 보통학교보다 얼마쯤오를중분한 교수가되는것을 각오하여야할것이로되 경성부내의 이부제만은 이부제로서는 모든부족한점을 힘자라는대로 보충구제하야 거의보통학교과 조금도다름것이업시되엿고 교대제로 함으로 언제던지 오후반의 이부제학급으로 고정되여 「핸드캡」이붓흘러 가는것이업시 전부에공평하도록되엿것이어서 이부제로서는 더할수업는 충실하고 원만한것으로그내용이결정되엿다

吉祥公普校 入學難激甚

【漣川】 매년입학난으로 할미아마 두는보통학교가잇는데 강화군길상면(江華郡吉祥面)에는 길상보통학교가 하나잇슬뿐으로 매년입학기를 당하면 어린자녀를 가진 일반가정에서는 입학난의 헤게를 보지못하게되어 할당한 현상을 연출하고잇는바 금년에도금년신입생의 이부제를 실시하게되어 모집하기로되엿지만 지원아동은 이백여명에 달하얏다하니 남어지백여명아동들은 어데로갈가 일반의부형들은 한심하게도 입학난의 대책이 무엇하다고한다 … 에서만 수용하게되는편거상 자연미취학아동이 라면에비하야만 흐니 하로바삐 제이보통학교를 신설하라고 각각열성잇는진정들을 이잇스든후 동네시방에 원안가결도에 회하여엿다

第二公普新設과 學年延長에適進
平康郡縣內面民憤起

【平康】평강군현내면(平康郡縣內面)공립보통학교는 그간 만흔인재를 양성하야왓스나 해마다 느러가는 입학아동의 수용역이 부족하야 부형들이나아동들의 가슴을태우고잇스므로그래서 육학년제치안으면 아니될것을통실히 느낀 면민은 금년에라도 필요를 역설하야 일반면민의 향학열을 고취하고 현재 사학년제를육학년제로 학급을 증설하며 일면이교(一面二校)제도에순응하야 면내중앙지대인 임단리(林丹里)에 제이공립보통학교를 새로 설립할것을 일치결의하고 직석에서 기성회를 조직하얏다는데 불과 멧칠동안에 자진기부금이 일만육천원을 돌파하얏다하며 진정위원(陳情委員)이십명은 군당국을 방문하고 맹렬한운동을개시하고잇다한다

서 무난히통과하고 회의는폐회되엿는데 신년도예산을 보면 총예산이만삼천여원으로 작년도예산에 비교하면 일천구백사십원이 증가된것이며 … 그재원으로는 영업세부가세(營業稅附加稅)와 호별세부가세(戶別稅附加稅)와 부동산취득세(不動産取得稅)의 증액으로 보충하게된것이라고한다

一面二校에도 入學難은依然

【平康】평강은 교육기관이 부족하야 년년입학기를당하면 학부형이나 아동들은 큰걱정으로 엿든바 일면이교제가 실시됨에 따라 작년신설된 복계리(福溪里)에새로 보통학교가 설립되야 금년신학기에는 입학난이완화되리라고 예측하엿든바 교육열은 나날이심하야 예전과마찬가지로 입학지원아동수는 모집인원수의 삼배를 산하고잇다 평강보통학교에 모집아동수는 백팔명밧게 되지안는데 지원아동수는 이백팔십명이나되야 지난 이십일에 선발시험을 치렀다는바 남자칠십이명 녀자 삼십사명 도합일백팔명을 합격자로 선발하여지원자의반도 수용하지 못하얏다

"始興郡各普校도 二部制를實施하라" 學校費評議會에서絶叫

【永登浦】조선인 초등교육은개년 확충계획에 순응하는 시흥군학교비(始興郡學校費)신년도예산평의회는 지난이십칠일 오후한시부터 시흥군회의실에서 능천군수(能川郡守)의 사회로개최되여
一、昭和十三年度始興郡學校費歲入出豫算의件
二、昭和十三年度始興郡學校費賦課金賦課徵收의件
三、始興郡學校費特別賦課金賦課徵收規程設定의件
외사건과 소화십일년도 결산보고를 상정하고 약삼시간에궁한 각의원의 열렬잇는질의가 잇섯는데 김영식(金榮植)의원은 파천보통학교(果川普通學校)부속건물수건과 오류장이전에 관한의견부질문이 잇섯슴에 대하야당국자의 만족한답변이잇섯고 이어서 최준홍(崔浚鴻)의원부터는 군자면오이도(君子面烏耳島)간이학교(簡易學校)에는 현재생도수가 구명에 신학기입학지원자가 열명 도합이 열여명밧게 안되니 현하 입학난을 절규하는이때에 이와가티 입학생이업서서 곤난하게되는 기현상을 보게되는것은주로 원인이 교육방침이 불철저한까닭이라고볼수잇다 예를들면보통학교에서 사년동안배홀교과목을 겨우이년동안에 마치게되여잇는 제도에다가 그나마 실습이니 무엇이니하야 밤낫쉬일새업시 가르키도 불완전하기짝이업는 공육제도에다가 조개자비나 남지자비로만흔 납자를허비하는편게로 주민들에게 큰비난을 밧는것이니 그개선책이어 떠하냐고 맹렬한질문이 잇슨다 음 윤무영(尹茂榮)의원은 군내에 이부제교육을실시 하게된것은 단지 시흥보통학교(始興普通學校)한곳뿐으로 금년도입학률을 보건대 대개가사대일 혹은오대일의비참한현상을 보이고잇는터인즉 일반적으로이부제를실시하야 미취학아동의구제를하라고 주장하고 서만제(成萬濟)의원은 군자부면로부터 동면(東面)은 종래부면(北面)의일부를 합병한결과 입학지원자가 자연증가되여 종전에는 영등포보통학교와 시흥보통학교 두곳에서 수용하던것을 경성부에편입된관계로 시흥학교는 이십팔일오전열한시부터 면

新春野談、音樂大會 卅一日밤에開催 永登浦演藝館에서

(永登浦支局後援)

【永登浦】금번영등포에서 새로히조직된 동양성의 연구회(東洋聲樂研究會) 주최 본보영등포지국후원하에 오는삼십일일 밤일곱시부터 신춘야담음악대회(新春野談音樂大會)를 극장연예관(演藝館)에서 개최하기로 되엿는바 당야에 출연할연사는 조선야담계(野談界)에잇서 명성이책책한 유추강(柳秋岡)씨의 그외장명호(張明浩)씨의 지휘하는『하와이안키타클럽』의 특별출연(特別出演)이잇슬터인데 당야에 입장료는 계상 (階上)사십전 계하(階下)삼십전으로특별히 본보독자에게는 각각십전식 할인

蘇島文彰學院에 住民의自進寄附續出

【蘇島】시외 독도문창학원(文彰學院)은 작년도에 건평사십이평의건물을 증축락성하고 저간야동교수를 시작하여왓는데 그회원은 독섭에잇서서 독섭공립보통학교에 어느해나물론하고 선입학기를당하면 적어도 삼배이상이 초과되여 배움에굶주리는 아동을위하야 무란한공헌을 나타내이고잇는바 작년도에 증축한이래 제반설비가부족하야 학원당국자가 심려하여오는 소식을들은 당지유지제씨는 자진하야 그비품대를 출연하엿다는데 의연제씨의 방명은 다음과갓다
▲金參十六圓 李熙玄▲金三十五圓 李熙明▲金二十五圓 崔化允▲金二十圓式 李慶夏 鄭鍾泰 趙東完▲金十五圓式 李李寧龍 李根夏▲金十圓式 金永濟 金仁化 洪萬興 張元永 盧璟植 趙秉柱 李範相 盧璟昌▲金八圓式 金寧植 李春山▲金六圓 趙順夏▲金五圓式 金益洙 李春化 金鍾泰 盧毅享 宋百北 高慶得▲金四圓 李春三▲金三圓式 盧毅益 金壽孔 其外 金錦濟 崔榮秀氏는 各其 建築用木材 一部를 寄附하엿다

蘇島面協議會

【蘇島】시외독도면(蘇島面)에서는 이십팔일오전열한시부터 면

一千七百萬圓의 京城府豫算確定 廿九日로府會圓滿終幕

지난십오일부터 개회된 경성부예산회의는 이십구일로써 드되여 소화십삼년도 일반경제예산의의안전부를 완전히끗마치엇다 이로써경성부의십삼년도 일천칠백만원이 완전히 통과되여 착착그편성된대로 실행되어나가게되엿다

學年延長、學級增設 初等學校를擴充 開豐郡六個公普校에

【開城】개풍(開豐)군당국에서는 금년도 초등교육확충을 기초로 학년연장 또는 학급증가에관정을보기위하야 군내육개면기설교에 신영비로 일만칠천구백오원을 계상해가지고 동면(東面)중면(中面)청교면(靑郊面) 북면(北面)등각공립보통학교에 각각 일학년식 학년을 연장키로 되엿스며 신리공보(新里公普)금광면공보(光德公普)에일학급을 증가키로되엿다한다

伊川에火災 老翁이燒死

【伊川】강원도이천군동포면산지리봉산대(伊川郡龍浦面山岩里東麓垈)리상섭(李相燮)의집에서 지난이십팔일밤중에 불이이러나서 집을전소한바 주인 리상섭이는 금년팔십오세의 로인이므로 그만맹렬한 화염속에서 나오지못하고 모진불길에타서 죽엇다는데 출화의원인과손해는 방금조사중이라한다

傷病兵慰問學藝會 富川郡敎員會에서

【素砂】경기도(京畿道)부천군군내교원회(敎員會)에서는 명예의부상병위문의예회를 개최키우하야 약일주일전부터 맹연습을시작하야 예정(豫定)대로 지난이십팔일오후두시부터 융산포군면원구내에 가무대를만들고 부상병위문의예회를 개최한바 전군내각학교에서 모힌학생들은 약두시간만에 학예회를마치고 무사히 폐회하엿다는바 참가학교와 학년은 다음과갓다
素砂公立普通學校 素砂尋常小學校 富平公立普通學校 富川公立普通學校 蘇萊公立普通學校

蘇萊公普에도 二部制를實施

【蘇萊】부천군소래공립보통학교(蘇萊公普校)에서도 금년신학기음성한 부녀자를해서 …

長安寺四聖殿 四萬六千圓工費로 今春에는修理斷行

【春川】세계의자랑인 금강산(金剛山)안에 잇는 천년고찰 장안사(長安寺)내의사성전(四聖殿)은 조선의문화재를 자랑하는 명승고적가운데의하나로 … 가업서 철원국에서는 도당국과 협의하여 그수리에대한 예산을 총독부에 요구중이든바 총독부에서도 그수리의긴급한것을 인정하고 보조를하게되여 총경비사만일천육백원으로 오는봄부터 착수하리라는데 그금액의내역은 다음과갓다
▲國庫補助二千、六七六圓五〇錢▲長安寺負擔一〇、〇〇〇圓▲ … 四大、大七六、五〇

女子詐欺의被害者 三十三名의多數 永登浦事件더욱擴大

【永登浦】기보한바와가티 영등포서에서 취조를진행중인 중년녀자의 이만여원사기사건은 그후 범인서부천(成富川)(?)의 조합에따라 공모의혐의로 섭부외 수명의용의자가 속속검거되는한편으로 사건은갈수록 확대되여 현상으로는 경찰한괴해자와 괴해액을불고 괴해자가낫하나는동이라는데 이십구일오전중까지 판명된 괴해자가 약삼십삼명 금액으로는 이만원을 훨신넘는데로 당일경찰서에 사불이엉하게되다도 이제하나붓기도 하얀한 부녀자들로해서 엄대흔 하다 괴해자중에는 가정으로 엄청을 잡히고 …

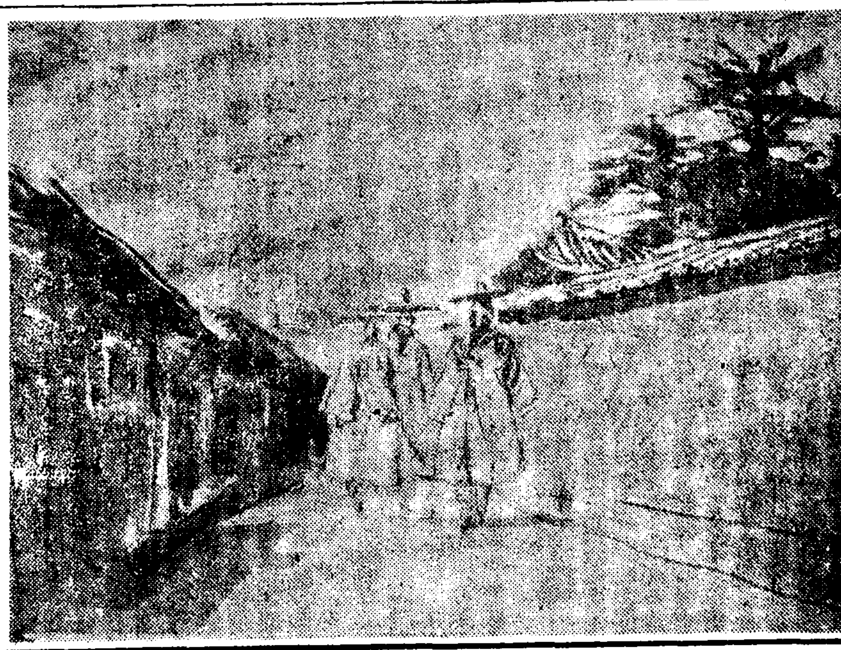

林巨正 【78】

長篇小說

洪碧初 作 / 金熙洙 畵

소굴 (四十六)

소흥이는 꺽정이가 다저녁때 올혼하고 밥아들도 아직어쩌된 분하게 지우지안코잇다가 초헌손님을 다리고 갓작이 도리다치는 바람에 설부룩하는 저 짐어이와 조석해주는 며면네와 에 솔봅해주는 놉근이까지 다 나서서 허동지동 비질 걸레질들을하고 꺽정이 일행을 마저 드리는데 꺽정이의 말을 드되어서 가외로 따라온 두사람은 따로 돌아래방에 드러안치엇다 리봉학이와 황천왕동이가 꺽정이 안진자리에서 모를 꺽거 느러이 안진뒤 소흥이가 두사람을 향하고 쪼구리고 안저서 한팔을 … 고개를 다수곳하고 「안녕들하시요」 하고 도거리로 인사하는데리봉학이는 초면임으로 「나는 어선달이란 사람일세」

가 아래로 연지리로 돌리시엇다 정이와 이봉학이의 주장에 와서안저잇다 「술을 얼른 가저오라구 얼러 나」 「그래 일러세요 안주는 업스니 그리 아세요」 「자네오늘이 제일조흔 얘긴데 뭣보안주 좌행거잇나」 「잇다 술을 부어노흐는 작구 우서야겟습니다그려」 「그래 작구 웃게」 「달님네빈도 오습안주를 잡을 줄 아십니까」 이봉학이는 말업시 빙그레 웃고 황천왕동이는 면비를 보고 잇섯다 「한분은 어선달이시고 또한분은 성씨가 누구시던가요」 소흥이가 황천왕동이의 성을 물어서 「구면이라며 성두 몰으나」 꺽정이가 핀잔주듯 말하엿다 「선달님께서 한서방집에 와서

「우리는 구면이지」 황천왕동이는 남소문안에서한번 만나보암이 잇는까닭에 하고 각각 인사대답을하얏다 인사들이 끗나자마자 꺽정이가 소흥이를 보고 「내가 이사람들하구 소흥이를 올라갓다가 갑작이 남산에 먹구십구 자네두 보구 시퍼서 산에서 곳장 자네집으루 나려왓네 저녁전에 술한잔 주겟나 그러구 저아래방에잇는군들은 내수족가튼 사람인데 이왕 데리구나섯길이기에 그대루 가치왓네 지금 술잔 먹여서 보내두 조쿠 잇다 저녁까지 먹여서보내두 조흐니 그건 자네 처분대로하게 저녁을 먹이드라두 우리 대중상에 발루그릇만 되주면 되네」 하고 지갑을 놀어노흐니 소흥이가 먼저 「그러킨 념려마십시요」 간단하게 대답한뒤 다시 「부족하신 말슴만이라두 감격하외다」 하고 말하고 누가 보든지 더부처 우섯다 소흥이가 마 밉지안케 나가서 술밥해주는 놉근이를 조석해주는 며면네를 다 불러드려서 안주작만할것을 의논하는 중에 꺽정이가 마루로 내다보며 「안주작만하지말게 술이나 얼른 가저오게 지금 목이 말르네」 하고 말하야 소흥이는 모든 것을 놉근이에게 맛기고 곳 방으로 들어왓다 소홍이가 리봉학이와 황천왕동이의 말은 면 방문하여 안는것을 꺽정이가

기실때 선다님께 놀려가서지만 한번 보엿지마는 성씨는 못 들은것 가트요 정서이 사나 우니까 그때 드구도 이것은 물으지요」 「황선달이라구 불러두게」 「황선다님은 보입기에 큰하시는 선비님네 가든세요」 「나는 글못하는 선비구 활쏘는 한량일세」 소흥이 말에 황천왕동이가 대답하니 「선다님 자기칭찬이 너무 과하시지 안습니까」 하고 소흥이는 호호호 우섯다 「저 황선달이 남의업는 재주를 가진사람일세」 꺽정이가 소흥이더러 하고 말하야 소흥이가 「무슨 허한재주를 가지셧나요」 하고 물엇다 「걸음을 삼현령(三縣鈴)역마처럼 걸어서 여느사람 백리쯤 갈동안에 사오백니 무슨 잘하지 다니래 걸어 이 벌리고 고개를 살래살래 흔들엇다 「왜 거짓말 가튼가」 「선다님 말슴이 아니면 고지곳지 듯지안켓세요 황선다님 다리도 무쇠다리는 아니시겟지요」 「그리키에 남의업는 재주라지」 「이선다님은 또 무슨재주를 가지섯세요」 소흥이가 리봉학이를 쳐어보고 못는데 「활재주가 고금에 드문 명궁일세」 「어런네」 꺽정이가 마저 대답하얏다

榊大麗官樂商會 補精腎氣強壯劑 海狗腎 朝鮮釜山府草梁町 大洋貿易社 說明書請求次第無料進呈

於農林省比較審査甲位入選 內燃機界의覇王 ヤンマーヂーゼルエンヂン 在庫豊富 ヒューガルポンプ 2吋ヨリ12吋迄 2HPヨリ120HP迄
平安南北道總代理店 古賀商會 平壤府八千代町六二 電話一四五八番 振替京城二六一九番 型錄進呈

高麗美容院 洋髮・美容・結婚化粧・毛染・パーマネント シャンプー・マニキュア・フェーシャル・エイヴ・ブガ 京城府南大門通一丁目一一二番地 (白商會ビル三階) 電話本局(2)七四六七番 經營 朴

特効舶來藥 淋疾根治藥 鐵精丸 神經衰弱根治劑 補肺強壯劑 補腎強陽劑 … 白十字藥房

朝報案內

貸室 … 合名會社 二五七二(東)

社員招聘 … 第一生命保險相互會社 朝鮮支部長 白石一男

祝 御入學・御進級・御卒業 學生時計 恒例特賣會 國產優秀特撰品 クローム側 男子向 金六円以上各種 女子向 金八円以上各種 其ノ他変型學生向各種多類取揃ヘテ居リマス、何卒御買上願上ゲマス 株式會社 Ⓜ 村木時計店 京城出張所 京城本町二丁目 電話本局② 二〇〇一・四〇七七・二二七七・四三七一番

春 愁의憂慮 눈에띄고갓는지 每日仁丹먹고 潑剌한健康美! 化粧美보다健康美

現代朝鮮文學全集 第二回配本 詩歌集 大發賣中

清血排毒強心特効藥 海草精 適應症 …

男女淋疾 萃五淋錠 … 咸興城大和町三 朝鮮藥研究所

仁川支局 電話二九〇番

百日咳에 고데스 コデス 大阪 笹岡藥房

果樹苗木 種子 農產 都賣特價提供 (特價表進呈) 朝鮮開城府南山町八一九 興林農園本店 振替京城一五〇三七番

商標 元 価格表進呈 仁川府花水町 天一製粉工場 電話五三三番 고초가루 都賣商

第一學年 募集人員 五十名 明新高等普通學校 生徒募集 出願期日 四月九日限 試驗日 四月十、十一、十二、十三日

夜學 京城公立商業實修學校 生徒募集 募集人員 本科百五十名 高等科五十名 出願期日 三月末日限 試驗日 本科四月五、六日 高等科四月二日 應募資格 本科 普校六年卒業程度 高等科 本科卒業程度學力 本校位置 京城府 … 公立普校舍內

奉天測量學院生徒募集 ▲本科五十名 ▲速成科五十名 ▲研究科若干名 ▲出願期日四月二十日 ▲考査日五月三日

就職近道 第四期 奉天 大滿測量學院 生徒募集

음신음신 살찌게하는 理想的煉乳 明治メリーミルク 母乳代用品으로서 煉乳 … 明治製菓株式會社

正宗의名產地馬山 艶綠 馬山・村崎酒造場 ツヤミドリ

性器强大 (寫眞轉載不許) 早漏防止 … 太陽社藥品部

經濟解說

米國恐慌襲來, 「스틸」株, 米棉暴落

金輪容

米國財界의 不振은 昨年九月을 頂點으로하야 一般의 注目의 焦點이 되어잇는데에 去二十六日 紐育株式은 一齊新低値로 惡落을 보이어 世界의 耳目을 驚動케하엿는데 그後二三日동안 低迷商狀을 보이든바 今朝入電의 昨二十九日의 紐育市場에서는 다시 「스틸」株가 四弗八分三의 大暴落으로 三十九弗四分三에 閉鎖되고 아니꾼다株三弗四分三의 瓦落으로 二十二弗八分三

大暴落 工業株五弗三十三仙의 暴落으로 百一弗九十二仙, 鐵道株一弗二十三仙 暴落으로 十九弗二十三仙을 示하는等 諸株가 一齊暴落을 示하엿스며 米棉도 平均八十一點의 暴落을 示하는等 一大恐慌이 襲來케되어 恐慌來에 對한 不安人氣는 마침내 深刻하게되엿다. 昨年九月以後 「불」景氣의

全産業 部門에 나타난 것은 어느 一中國反動으로보아 景氣後退途中의 人氣가 强하엿고 最近까지라도 米國景氣에 對하야 疑訝하면서도 크게 悲觀코저 하는 傾向이잇서 株式이 暴落되엿다

自然的 條件에 基因한 減産의 豫想을 비롯하야 더 農業方面의 事情이 되엿스나 去年一月農作物의 一基本條件이 되엇스나 去年一月農作物事情은 緩和되엿고 米國豊作으로 米穀 小麥等 米國의 主要農産物은 未曾有의 大豊作을 告하게되자

最低位 最近의 恐慌人氣가 恐慌再來하고잇슴에 依하야 米國金融資本은 勞働者의 大量解雇, 勞賃引下를 斷行하야 昨年七月에 六百九萬三千人이든 失業者數는 今年一月에 至하야 一千三十四萬二千人으로 約半年동안에 七〇%의 大激增을 示하고

深刻化 二月에는 다시 勞賃指數는 昨年五月에 一〇五、二를 示한것이 年末에는 一〇〇、九로 低落되엿다 이에 對하야 勞賃引下에 對한 反對聲明을 發表하엿스나 最大産業은 어느때에 又一層 深刻하게되엿다

年平均 二百三十七만의 勞働者가 失業하게되엿다

歐羅巴 의 恐慌을 그대로 반영하는 米國의 恐慌은 不安이나 不景氣에 그치지 안코 世界에 더욱 深刻한 影響을 及할것이다

全朝鮮産業生産 總額二十三億圓

比前年二億四千萬圓(一割)增

十二年은廿七億內外?

昭和十一年度 全朝鮮의産業生産額調査는 過般의農産物生産價額調査로서 全部完了하엿는데 同年度中의 各産業別生産價額을示하면 아래와가티 總額廿三億三千二百廿一萬六千圓에 達하는데 前年에比하야 實로二億四千百七十五萬六千圓(一割强)의 激增을示하야 半島産業界의活況을 反映하고잇다 또十二年度는 關係各課에서 調査中인바 農産額이 米及一般農産物의 暴騰에 伴하야 顯著히 增加를 示한것을비롯하야 鑛山景氣를 反映하야鑛産額이 激增하엿고 工産水産等 모두가 相當히 生産增加를 示하고 잇스므로 十二年度는 아마 一割乃至 二割이 激增하야總生産額은 二十七億圓內外에 達할것이라고 豫想된다 十一年中 産業別生産價格은 如左하다(單位千圓)

農産物	十一億五千百十二萬四千圓
畜産物	五億七千百七十八萬七千圓
林産物	一億一千八百六萬四千圓
水産物	一億六千八百萬三千圓
鑛産物	一億一千四十二萬九千圓
工産物	七億三千八十萬六千圓
合計	二十三億三千百二十一萬六千圓

粟輸入關稅引下 百斤六十七錢

昭和七年以來一圓씩이던것을 十三年度부터 舊率還元

粟關稅의 設定은朝鮮米問題의 紛糾로부터 米穀統制에 關聯하야昭和七年以來百斤一圓의 增徵을보고以來累年勅令으로서 右稅率을繼續하고잇섯는데最近에이르러

一、米穀統制의 方向이 質的으로變化하야 單純한 數量統制만은 意味를 가지지안케된것

一、粟과米와의 關聯性이 實際問題로서 그리密接치안흔것이 判明되고잇는것

一、鮮滿一如의 意味에잇서서兩地間의障壁撤廢

等의 理由가 잇서 十三年度부터 粟輸入稅는 引上前의 料率 六十七錢으로 還元키로 大體內定하얏다 이것은 勅令으로서三月三十一日附로 公布될모양이라한다

北支航路補助

朝郵와阿波共同

來年度의 總督府命令航路、寄港補助額은 四月一日 各航會社代表에게對하야 明示할터인데其中 來年度追加豫算에依한 十三萬圓의 北支航路補助는 如左히決定하얏다

一、天津航路 阿波共同에 對하야 五萬圓

二、靑島航路 朝郵에對하야 八萬圓

朝鮮郵船에서 對支航路配船

朝郵에서는 新年度부터 對支航路의 全面的擴充을 行키爲하야 目下新配船을 準行中인데 大體로 다음과가티 陣容을 整備하게되엿다

◇上海 朝鮮航路=命令航路로서 平安丸으로配船

◇靑島 朝鮮航路=新規命令航路로 朝鮮內는 仁川基點 南浦寄港 釜山丸을配船

◇天津 朝鮮航路=朝郵自營航路 新義州丸就航

그리고 此等의 定期配船外에 臨時船及 會寧丸級의 小型船을 臨時配船할豫定이라한다

電力統制는 再檢討後

山田遞信局長談

山田遞信局長은 卅日 定例會見에서 電力統制問題에言及하야 大要如左히말하얏다

朝鮮內에잇서서의 電力統制問題는 곳中央의案을 그대로이를 實施할것은아니다 最後案을檢討한後 順應할만한點은 順應치안허서는아니될것이다 然이나 配電統制와가튼것은 內地의 此에比하야 朝鮮이 一步先進해잇스므로 問題가되지안흘것이다 何如든 中央政府의案을 잘檢討한後가 아니면 무엇이라고 具體的으로 말할수업다 또電力料金의 引下等의 問題도 屢次드럿스나 이것을 命令으로써하는것은 理想論으로서는 조흐나 現實問題로서는 困難한것이다

臨時航路汽船出入

朝鮮沿岸의 海港에出入한 二月中의 命令以外汽船數는 四百九十六隻 其總噸數 七十六萬七千五百三十二噸인데 前年二月中의 出入數에比較하면 百五十八隻 七萬六千七百八十二噸減이다

金塊七磅臺割

얼마동안 七磅臺를堅持한倫敦金塊는 米國의銀買上價引下로因한 銀價暴落에 影響되엇슴인지 또는 米國恐慌의深刻化로할미암음인지는 確斷키難하나 今朝入電의 昨二十九日의 倫敦市場에서는 一擧四仙인 六磅十九志十一片을 示하야 다시七磅臺割을 示現하엿다

旣設水組維持改善

土地改良協會組織

土地改良事業은 當分間行치안케되엿스나 旣設水利事業의 維持改良等에 남어잇서 最近의米價高에依하야 各水利組合도 多少財政에 餘裕를 生하게되엿스므로 一部水利組合間에 土地改良協會의 設立이 要望되여잇다 即土地改良事業의 中止에依하야 總督府의 同方面關係機構는 漸次縮少를 免할수업게 되엿스므로 旣設水利組合은 從來와가튼 總督府依存主義로서는 困難하게되어 其維持改良等은 各組合의 自力으로 充當치안허서는 아니되게되엿는데 그러타고 各組合마다 必要한技術者를 置하는것은 經費의點에서 不可能하므로 全朝鮮各水利組合으로서 土地改良協會를組織하고 共同의 組織에依하야 今後의 維持經營에 當하려고하는것으로 總督府에서는 過般의 土地改良主任 技術者協議會에서 이에關한 具體的協議를 行한結果 드디여 四月中에는 京城에 設立하게되엿다 同協會는 京城에 本部를 各道에 支部를 置하는 計劃으로 本部에는 技術員도 置하고 加盟組合의 維持改良工事設計와 工事指導等에 當케될것이요 加盟組合의 負擔金만으로는 經費가 不足하므로 總督府로부터補助金을 交付키로 되엿다는바 補助金으로하지안코 사람으로써할터이요 技術員其他職員一部도 總督府囑託으로써 人件費를 總督府가 負擔하고 그囑託員을 協會에 派遣하는 形式을 取하리라한다

機械工業發展!

産金關係機械自給?

朝鮮의機械工業은 從前에는 볼만한것이 거의업서 겨우龍山工作所에서 車輛을 製造하엿스나 其他機械新設에依하야 今年에 드러서는 本格的으로 發展하게 되엿다 即

一、朝鮮重工業=釜山西條鐵工所를 改組 同社는補修工事를 終了하고 연이船渠에 依한小型船의 建造에 着手하고잇는데 一般土木工事機械도 製造를開始함에 至하얏다

一、朝鮮機械製作所=仁川萬石町의 工場이 完成되어 資本金도 三百萬圓으로 增資하고 內地礦山系의 技術에 依하야 鑛山機械其他를 主로 工場을 創業開始하얏다

一、弘中商工=龍山工場에서는 鑛山機械製作外에 富平에 三萬坪의 工場設置를 決定하얏다

一、朝鮮鑿岩機=往十里에 工場을 設置中이든바 드듸여 今春에 完成되어 産金鑛山用으로서의 鑿岩機를 製造하고잇다

顯著한것은 以上으로 먼저當面의 需要에 應하야 産金關係機械의 自給自足이 實現될情勢라고 한다

殖銀三陟支店

四月一日開業

殖銀三陟支店은 四月一日開業키로決定하고 富永理事는 開設事務打合하야 三十日發同地에出張하엿다

織物協會改組

社團法人으로

朝鮮織物協會의 社團法人改組는 總督府에申請中이든바 最近內認可의指令에 接하엿슴으로 四月中旬에 社團法人으로 改組總會를開催하게 되엿다 織物協會는朝鮮內의機業 各部門의 綜合統制機關이든것으로 現在의會長은 北村銳吉氏 副會長은 宮林泰司氏인바 改組後도 正副會長은 留任할모양이오 總督府로부터 年額 一萬圓의補助를 밧게되여 잇다

特別稅懇談會

京城稅務所에서는 四月一日부터 實施되는特別稅에 對하야 三十日午後三時商工會議所에 擴溜關係者의 參集을 求하야 高久署長, 山田間稅課長列席下에 懇談會를 開催하고 稅申請及取扱에 對하야 具體的으로 說明하고質疑應答을 行할모양이라한다

小口의貨物

輸送改善週間

時局關係로 貨車가 不足하야 當分間 解消될 可望이 업는터인데 最近 小口貨物이 激增하므로 鐵道局에서는 來四月十一日로부터 十七日까지 小口貨物輸送改善週間을 實施하야 作業의統制 中繼範圍의嚴守 積載效率의 向上에 注力하야 새로운 執務基準을 어더서 從來의 取扱을 根本的으로 改善하기로되엿다 滿鐵北鮮事務所 朝鐵 京南鐵道 金剛山電鐵 朝運 丸計等에도 協力하도록 依賴하엿다한다

豊川丸廻航

西朝鮮各港의 滯貨漸增은 드듸어問題化하게되어 朝郵에서는 豊川丸(八千二百噸)을 四月中旬 傭船에成功하얏다 同船은 鎭南浦、木浦의二港積 京濱向인데 이八千噸級의 西朝鮮入港은 記錄的이라고한다

國産自動車

增資認可難色

國産自動車工業의 增資及自動車製作工場着手는 目下資金調整에 依한認可를 當局에提出中인데 右認可를 國策的見地하고 內地方面에서 難色이傳하야 注目되여잇다 即이것은 內地에서 精密工業擴充、能率增大가 要求되여잇는때이라 朝鮮에서 새로히同工場을設置하는것은 當然히方面에 技術者資材가 分離하게되므로 擴充이 最大限으로 必要한關係上一考할必要가 잇다는것이 大藏省及商工省方面의意向인것갓다 그러나 他面朝鮮에서의 同工業의 確立도 必要하다는 有力主張도잇서 問題는 頗히微妙한 推移를 밟고잇스므로 事業은 大擴充을 豫定이라한다

朝郵決算好績

朝鮮郵船에서는 三月末으로 今期決算을 마감하고 四月十一、二日頃 東京에서 重役會를開催하야 決算案을 査定한後 四月二十八日定時總會를 開催할豫定인데 今期의 運賃總收入은 七百萬圓가량(前期三百七十萬圓)에 達할모양으로 純益은 적어도 百五十萬圓內外에 達할것으로보며 船價償却及 社內保留에七、八十萬圓을除하드래도 아직七、八十萬圓의 餘裕를生하며 株主配當을六分으로 据置하드래도 三四十萬圓의 剩餘를生하므로 會社當局에서는 그剩餘金의 使途에對하야 硏究中인데 大體로 愛國公債의買入을 行할모양이라한다

信託配當引上에

朝鮮信託은自重

內地一流信託會社는 金錢信託의 增勢停頓乃至 減少傾向에對한 對策으로서 受益配當을 實施할터인바 內部가잇서 次期配當에 엇서서는 어떤形式으로든지 나타나리라고 보이는데 어에對하야 朝鮮信託當局은 如左한 見解를 가지고잇다

金錢信託의 減少傾向은 要건대 銀行預金 郵便貯金에 比해서 長期에亘하야 制約되는 預金으로서 金融의 前途에 對하야 豫測키困難한 今日과가튼 情勢에 잇서서는 減少치는아니하도 增加하는것은 바랄수가업다 따라서 預金獲得에 努力하는것은 當然으로 結局信託配當을 引上케되지나 아닐가생각된다

米國財界悲觀

米國商工界의 不況은 傳한것은 昨今이아니로되 最近에이르러 同國의財界는 걷잡을수업는 步調로 深淵으로 滑下하고잇는 狀態이여서 그表現은 今朝의 外電暴落으로 明白하다 勿論 事變中에잇는 日本經濟는 特殊環境에 잇기때문에 從前과가티 米國의恐慌에 直接影響은 업슬것이다

市場六感

㊑……財界實勢樂觀으로 低價는 不關하야 保合商勢나▲銀價暴落 金塊七磅臺割等 모두가 嫌氣前途에 一抹의不安을 주는듯▲生絲、綿絲도 落潮不振!▲이러한 情勢에는 모두가 賣方에合流하기쉬우나 或은 一擧被擊이 엇슬지모르나▲事態下의 特殊經濟는……

㊎……市勢는 最後五分間에 軟調를 帶하는氣配이잇서 月末에 大阪에 低勢를呈하야 又復三十錢台로 下押▲그러나 仁川은 依然히 堅調를 持하야 ……▲若朝鮮米가 또한今次까지 僅少케買上될다면 그야말로 失望投로 一暴落되고 말것이다▲當限은 一代最高價고 廿一丁의 當限高値거고 期限 파가티 最終納會▲新年期限이 不安保留의 納會임이라고할까

今日의市勢(三十日)

株式 低含裡 下澁

前場低迷

昨日反應銳鋼裡에 大引된後 事態重大化를傳하야 人氣에다시 弊化를呈하고 米國市場의 恐慌이 直接間接의影響을 及할것으로보아 外電暴落으로 悲觀人氣濃厚하야 買方의積極買體에다시 軟化低迷裡에 推移되엇는데 大引後 東京의惡化로 氣配는 軟調하엿다

後場下澁

後場은 東新四圓二 鐘紡八圓二에寄付한後 下澁裡에 鐘紡은 二百六十九圓臺를回復하고 東新도 底堅하엿스나 依然伸力은 缺乏되어잇섯다

嫌氣投賣憂慮

將來할 新動機가 如何한것일지는 誰某로도 豫測이 困難하나 現實的經濟事情이나 內外情勢로보아서는 何等悲觀의 餘地가 업다하야 惡目을 買拾하는 人氣가 强하야 비록 動機待로 高價伸上은 업섯스나 相當한高價維持로 推移되엇는데 議會終了後의 失望投賣로 惡化한것이 다시 今朝에는 米國恐慌의 重大化를 傳하드니 買方도 暫時손을 빼기가 極難한 場面에 부드치게 되엇스므로 軟派는 虎視眈眈한 機會를 기다리는때라 어떤때에 賣叩해보자는 눈치다 買方山一等이 實投하지 안키때문에 風雲急을 告하지 안코 市勢는 重壓을 바드면서도 머뭇거리고잇는판이나 萬一買方의 一角이 崩壞의 徵兆가 보인다면 너도나도 嫌氣投賣를 할모양이니 그러케된다면 다시 一場瓦落으로 波亂을 그리지안흘가 憂慮하는바 濃厚하엿다

米期 阪軟仁强 底强

前場反軟

昨後場終値仁米 今朝 大阪初付 四丁低인 二圓三十一錢을 據하고 當限은 人氣에 ……

後場硬化

當限은 九錢에서 十錢으로 戻返하엿스나 中限은 四十一錢으로 低押되엇다가 六十三錢으로 戻返하야 大阪二十錢까지 反落하엿스나 다시 戻返……

買上樂觀不許

今日은 政府百萬石買上申請日이다 그런데 夜來各地申込狀況을 綜合하야보건데 內鮮을 通하야 非常히 多量에 達하야 豫定數量의 二倍以上이나 超過될것이라고하야 群山、木浦等地는 思惑的申込까지를 合하면 百餘萬石에 達하야 그야말로 申込米沙汰를 形成하엿스나……

國債釘着

事變公債第三回賣出額 이 決定된 數日以來로……

當限一代記

今期限으로 納會를 告하는 當限은 一月四日 新年開市에 新期出로서 三十二圓六十錢으로 寄付한後 一時低落하야 一月十八日에 一圓八十四錢으로……

正米 氣重裡 保勢

京城保合

朝鮮米多數買上期待로 持米側은 强硬의 賣惜을 繼續하고잇스나 依然한 內地賣行不振으로 買氣도 萎縮되고 잇는 市場이다 ㊀三等 三二、八五 四等 三一、六五 一等白米 一

仁川不動

唯一한 材料로서의 買上發表를 明日에 엽두고 市中人氣는 結果待로 氣勢不昂 三二、一五

釜山純狀

實物이 堅硬으로 不賣하며 賣方도 必要品 除하고는 一貫低價하야 ……

大邱保勢

一般은 新買上을 ……

群山少堅

買上成績을 보기까지는 賣方이 積極的態度를 取하지안코 ……

木浦不變

同題의 買上發表를 明日로한 市中은 結果待의 人氣로 ……

今日財界日誌

海外經濟

朝取期米取組內容

朝取當限受渡內容

各地當限受渡內容

京城物價(三十日)

康益夏 仁川 期米

趙俊鎬取引店 仁川海岸町三丁目 期米

株 式通信指導御申込 次第案內書進呈 開城府南山町一九八 德山會